民國日報

THE REPUBLICAN DAILY NEWS

中華民國十六年十一月廿七日（即舊歷十一月初四日）星期日

發行所電話四八一六號
編輯所電話七四六八號

四千一百七十四號

今日四張售大洋三分五厘

廣告刊例 ▲特等新聞下幅五行起碼每行 ▲每日每行四角五分 ▲頭等二行起碼每日每行 ▲大洋一元九角 ▲後幅三行起碼每行八角 ▲短行每字一分 ▲英寸二方寸起碼每方寸每日五角

本報定價 [illegible]

本館開設在上海山東路二零二號（電報掛號三另四六）

本報啟事

本報今日刊行中國國民黨上海特別市黨部宣傳部所編之前驅，「覺悟」暫停一日。

（國民黨政綱對內政策第六條）確定人民有集會結社言論出版信仰住居之完全自由

中法藥房冬季大廉價

外加贈品 廿一天

十一月初五日起

西藏路天潼路口 虹口分號
新開路賽園街口 新閘分號
十六舖大街 南市分號
同時舉行

1897—1927

卅週紀念大廉價

本行卅年來從未有過之創舉

各種貨品名目萬餘種一律削價減沽自對折起

包車類

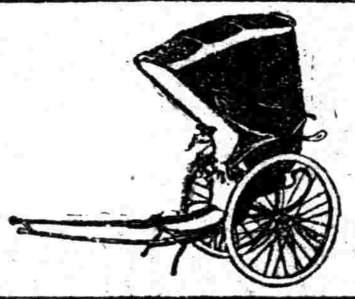

貨名	原價銀	特價銀
上等包車C	145.00	129.50
高等包車B	165.00	144.50

脚車類

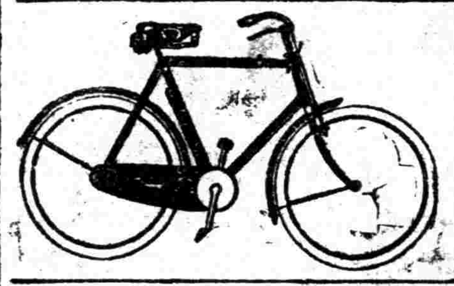

貨名	原價洋	特價洋
帽子牌	35.00	28.00
愛姆牌	45.00	39.50
愛固倫牌	53.00	43.50
紅帽雙搖車	59.00	54.00
飛馬牌	72.50	65.00

三大利益

（一）獎券　購貨滿洋五元贈彩獎券一張多購多贈頭獎哈雷大機車連邊車一部值銀一千兩其餘四大獎品請索閱本行獎券章程

（二）兌貨券　每週發票號碼（紅色）適為卅號或為卅之倍數者除原有之贈券外加贈五元之兌貨券一張

（三）紅星貨　本行為推陳出新之計另選大多數之貨品以紅星為記特別削本減沽較他貨更便宜數倍

明日起

汽車附屬品

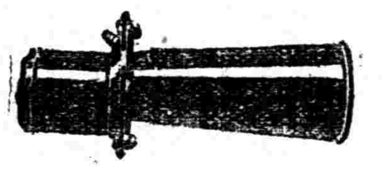

貨名	原價洋	特價洋
香檳撲六	1.50	.95
AC撲六	1.50	1.00
脫羅動電喇叭6V	8.50	5.75
司拜登電喇叭6V	36.50	24.00

機車類

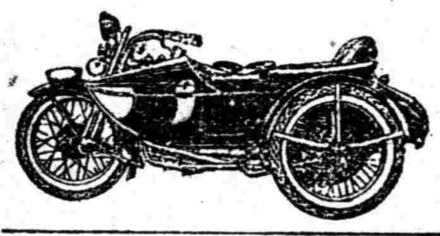

貨名	原價銀	特價銀
哈雷1927年式	525.00	450.00
愛司1927年式	800.00	725.00
耐拉卡美國式	395.00	365.00
脫冷夫W	495.00	455.00
伊文恩單汽缸	225.00	195.00

本行修理部各種車輛修理及過電修電一律減收半價

備有各種廉價目單函索即寄

精印包車樣本 □ 各種機車及零件樣本 □ 各種脚車零件樣本

同昌車行　上海南京路

上海三民書店

經辦海上十大書局

廉價書目函索即寄

大批新書大拍賣

存底貨實在便宜　大賤賣再送贈品

平時一元二元書籍　現在減售一角二角

不惜巨大犧牲　祇求出清存底

三民書店所出各種書籍・皆為國民黨開人著作・每種出版風行遐邇・茲為謀普及宣傳起見・舉行大拍賣大贈品・價值之便宜・為從來所未有・期限陰歷十一月十一日止・邊省遠道・寬放〃天・期滿漲價・贈品取消・大好機會・幸勿錯過・外埠函購・另加寄費二成・匯兌不通之處・郵票代洋・十足收用・掛號每包另加五分・

滿洋三角即有贈品

購書	贈送
滿洋三角	擦面牙粉二包
滿洋五角	衛生手帕二方
滿洋一元	紫蘭香皂一塊
滿洋二元	長紡絲襪一雙
滿洋三元	自來水筆一枝
滿洋四元	口吹風琴一個
滿洋五元	熱水瓶一只
滿洋十元	德國檯鐘一座
滿洋廿元	眞金手表一只
滿洋卅元	中山金戒一枚

多購多贈奇零不計

書名	原價	大拍賣
甲種中山叢書	二元六角	祇收九角
乙種中山叢書	三元五角	六角五分
三民主義	一冊五角	一角五分
建國方略	一冊五角	祇收二角
蔣介石全史	一冊五角	一角二分
孫中山社會建設	二角五分	祇收一角
國民黨黨綱	一冊五分	二分五厘
國民黨要人演講	一冊四角	祇收二角
不平等條約下中國	一冊二角	祇收一角
五權憲法大綱	一冊五角	二角五分
政治訓育叢書	一冊五角	二角五分
以黨建國	一冊八分	祇收四分
世界革命史略	一冊三角	一角五分
理論與實際	一冊二角	祇收一角
國家的進化	一角二分	祇收六分
國民黨黨史研究	一角六分	祇收八分
農民運動初步觀	一冊八分	祇收四分
三民主義國家觀	一冊八分	祇收四分
小組的運用	一角二分	祇收六分
孫中山與列寧	一冊二角	祇收一角
打倒帝國主義	一冊五角	二角五分
打倒帝國主義要略	一冊六分	祇收二分
國民黨是什麼	一冊六分	祇收三分
革命軍人與軍閥	一冊六分	祇收三分
帝國之侵略概論	二角五分	一角二分
孫文主義總論	一冊一角	祇收五分
孫文哲學的基礎	一角二分	祇收六分
行易知難淺說	一冊五分	二分五厘
第一次大會宣言	一冊五分	二分五厘
第二次大會宣言	一冊六分	祇收三分

上海四馬路中　三民書店　大拍賣場啓

天慶祥皮貨局冬季大減價

上海抛球場南河南路

新貨湧到特別放盤一月　加送贈品

十一月初三起

徽州詹方寰廣文氏筆墨茶葉莊開幕誌

本莊創自前清康熙初年精製廣文氏有章氏文章氏清烟香墨八寶五勝紫墨揀選純毫湖筆歙古硯羅紋輕白暑文房用品並設分店於北京天津山東濟甯鄭州等處迄今二百餘年價廉物美久為中外人士所贊許茲為利便顧客起見在新北門舊校場中市增設門市部兼運婺源北鄉本山家園各省茶黃白貢菊定價低廉以供各界人士採購擇於舊歷十一月初三日開幕如蒙　惠顧竭誠歡迎

上海城內甞弄底街　總店新北門內舊教場中　門市部同啓

江海關二五附稅國庫券第五期還本付息通告

查本年十一月卅日為江海關二五附稅國庫券第五號本息票開始付款之期憑第五號本息票向中國交通兩銀行隨時支取本息特此通告

江海關二五附稅國庫券基金保管委員會啓

引翔鄉今日賽馬

陽歷十一月廿七日即夏歷十一月初四星期日本會在引翔鄉賽馬場舉行第三十四期賽馬下午十二時半起賽共賽九次場內備有中西菜及茶點

搖彩票每套售洋廿四元自一號至六百號可至本會預定十二月十號大香賓票亦已發售特此公告

上海中國賽馬會謹啓（民）

龔同元律師代表老德泰答駁鄒繩祖律師代表王德大等啟事

據老德泰經協理閱報載有王德大等啟事一則不勝詫異內開經理逃避並未強取事實上盡屬仔虛查王德大等賣於老德泰蔴油等貨係于本月十五日即陰歷拾月廿二日常由老德泰交付十一月初二期支票何得謂欺騙乃次日即廿三日下午四時王德大等汨其天良教唆徐君德率衆強取銀貨且暴行脅迫妨害店內安全實屬觸犯刑章已無掩飾餘地業經告訴在案況是日經理出外抖貨收賬更不能謂為逃避現竟狡賴犯罪事實任意誣指未免淆惑聽聞委代登報答駁惟有聽候法院依法判決此佈

分事務所海甯路一七九九　電話北四七七〇

龔同元律師代表老德泰醬園被徐君德率非法侵害不能照常營業聲明

茲據東西華德路老德泰醬園經理黃魯純協理黃榮莊來所聲稱於夏歷本月廿三日下午四時許有徐君德率領多人突入店內撬挖賬桌錢櫃抽屜強取銀洋及支票簿並重要圖章物件時因經理出外抖貨收賬不在店內經夥阻止不但不睬反被私禁別室任意將貨物搬運一空因此不能照常營業委託本律師依法訴究前來查老德泰德等果有債權自應起訴法院判決方為正當現竟強暴脅迫妨害人行使權利實屬不法之極除依法訴究外為特代表聲明凡與老德泰往來各行號應知該園既被非法侵害不能營業對於進出倏法院判決自當集議歸償毋得操之太急自貽法網幸勿自誤此啟

分事務所海甯路一七九九　電話北四七七〇

任家亨律師代表王天授君啟事

茲據當事人王天授君聲稱自民國十一年八月間與趙墨卿女士結褵以來雙方感情迄未臻融洽現已由趙女士委托朱斯芾大律師辦理離異業經雙方同意於本年十一月廿五日由朱斯芾律師及任家亨律師證明雙方協議離異嗣後男婚女嫁各得自由而所有彼此債務亦歸各人自了委托敝律師代表登報等情前來相應代表登載民國日報及新申各一天即希公鑒

事務所四川路七七號　電話中三六一四

伍守恭律師代表張鴻奎等出盤樂泉浴室聲明

茲據大中華飯店有限公司與張鴻奎等同稱鴻奎等今將坐落四馬路三元坊之樂泉浴室一所出盤與大中華飯店有限公司所有生財裝修等項一律出盤在內自出盤之後聽憑受盤人執業處理所有以前往來賬目及其他一切糾葛概由出盤人負責其受盤人無干請為證明並公告等情除於本月二十三日即陰歷十一月三十日雙方當事人立據存照由本律師證明外特為代表聲明如上

允孚律師團事務所漢口路十四號　電話中央三九三九

張香生律師受任葉秀英女士為常年法律顧問通告

本律師現受任葉秀英女士為常年法律顧問倘有損害葉秀英女士名譽及法益者本律師有依法保障之責此佈

事務所北京路五十號二樓　電話中央七七五三號

謝英伯律師受任上海滬北廣帮雜貨職工會第一分會常年法律顧問

本律師自受任日起所有該工會之法益及名譽恪盡職守依法維持以為勞動團體應享權利之保障此佈

（事務所）北京路五十號（電話）中央一八八〇號

國民黨黨綱對內政策第十二條　於法律上經濟上教育上社會上確認男女平等之原則進助女權之發展

滬甯鐵路管理局車務處廣告

啓者自民國十六年十二月一日起本路由上海北站上午七點鐘開行之第三次上行列車概不發售上海至南翔及上海至安亭之三等客票該列車仍照常停靠以便載運往其他各站之三等客此佈

車務總管奉命啓

江蘇省政府啓事

各縣推舉代表來府陳述地方公事極願爲誠意之接受惟代表往往於口頭自稱或薦於名刺上加繕代表字樣一時殊難徵實嗣後各縣推代表來府及各廳處陳述地方公事應具正式委託書以資證明而昭鄭重特此登報通告敬希

公鑒　江蘇省政府啓

中華海員工業聯合總會遷滬緊要通告

公啓者本總會已由改組委員會議決遷會上海已便中國國民黨中央黨部工人部及國民政府接近指揮經與上海特別市政府農工商局及工會統一海員團體負責於三日內舉組織委員會迭次磋商均承一致贊同茲已租定閘北虬江路鴻慶坊九七七號爲會址十一月二十六日在本會開海員同志談話會議決由每出席時辦事員一人到會會同辦事除將遷會經過情形呈報及通知各機關各團體外謹登報週知請我海員同志注意爲要此啓

中國國民黨上海特別市黨部工農部令第二號

案奉中國國民黨中央特別委員會工人部通令第五號開爲通令事查本黨所屬民衆團體向來受當地黨部之指揮如有請求及呈訴事件自應呈請當地黨部予以解決以收處理迅速之效乃近查各級黨部各地工會常有越級呈訴中央之事殊於組織系統不合爲此通令各級黨部及所屬民衆團體嗣後除有特殊情事外不得越級呈訴以明系統除分行外合行令仰該部遵照並轉飭所屬一體知照等由奉此除呈復外合即令行本黨部所屬各級黨部及所屬民衆團體知照嗣後有所陳請及呈訴事件不得越級上訴以整系統而杳迅速相應錄案公告希即查照並分別轉飭知照切切毋違此令

首都各界爲謝案伸雪提高黨權大會執行委員會啓事

逕啓者本會已于本月廿一日在血花公園烈士祠樓上開始辦公每日午后一時至五時爲辦公時間以後各團體各機關凡有寄送本會公文函件以及接洽事項等請卽逕送及來該處接洽爲荷此啓

中國國民黨上海特別市黨部商人部通告第一號

爲通告事案奉中央黨部商人部令開商店夥友團體概歸中央商人部或各地方各級商人部指導監督等因奉此合亟通告本市各業商店夥友所組織之職工會一律改爲某業店員公會迅日來部呈報以便派員指導特此通告

中國國民黨上海特別市黨部商人部通告第二號

爲通告事案奉中央黨部商人部令開查上海特別市商民協會有分區組織於本部規定商民協會章程不符應即指導依章組織各業分會將區會區分會名義撤消以符定章等因奉此除指令上海特別市商民協會知照外合亟通告本市各區會各區分會應即一律撤消特此通告

上海特別市市政府工務局舉行建築師工程師登記通告　第六號

本局爲整頓市內建築起見業經訂定建築師工程師登記章程呈奉市政府核准並由本局公布定期登記在案合行通告本市區內以計劃工程繪製圖樣爲業務之所有建築師工程師等務自十二月一日起至三十一日止赴南市毛家衖本局照章請求登記聽候審核辦理自十七年一月一日以後凡未經本局核准登記之建築師工程師等所繪製之營造圖樣本局概不受理特此通告

美麗牌香烟

烟色金黃　果與他種不同

華成烟公司出品

上海特別市黨部通告

凡嗣後各區黨部各區分部及各民衆團體或個人向本黨部有所請求及建議事關一律須備正副兩呈以便分別存轉爲要特此通告

中國國民黨上海特別市黨部宣傳部

黨訓同學會緊要啓事

本會由中國國民黨上海黨務訓練所日夜班同學以研究革命學理流通同學消息業于十一月十三日正式成立組織舉出負責人員積極進行希各地同學速將最近通訊處寄來以便登記本會通訊處暫設上海法政大學再本會出版黨軍週刊一種爲本所一千餘同學之喉舌奇望踴躍投稿通訊處爲淞滬衛戍司令部政治訓練處黨軍週刊社收

每包大洋六分

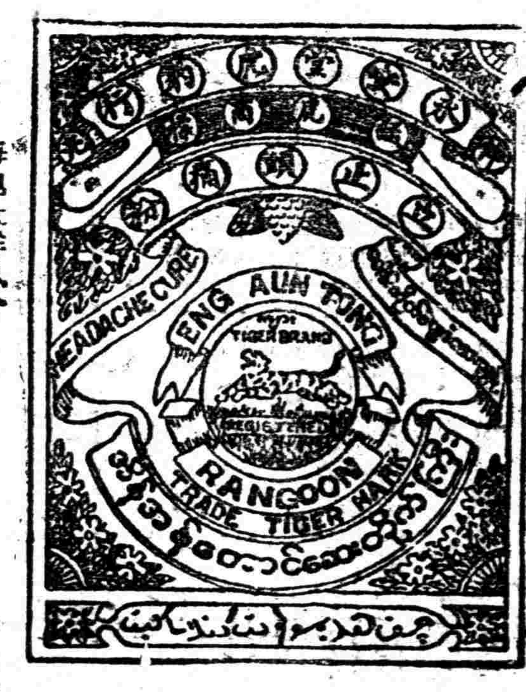

每包大洋八分

藥力非勝他家　功效確如聖神
安敢分行上海　並非大言自贊

此虎標萬金油統治男婦老幼內外各症或搽或飲藥到病除永不再發茲將主治各症門列於下

內科主治　中風中痰霍亂吐瀉心氣腹痛絞腸痧痛四時感冒止咳化痰消暑除煩噎膈翻胃時行瘟疫以及各症

外科主治　頭痛昏眩神經骨痛腰骨節痛瘰癧疼痛手足腫痛跌打刀傷疥瘡沙瘡無名腫毒牙痛目痛以及蚊咬蛇傷蟲咬狗咬皮膚破傷

一用此油無不立奏其效功用繁多難以盡述凡遇奇難雜症均可取用此油

絕無禁忌非特專以治人兼可治六畜瘟疫等症誠藥品中之神仙也

注意　內科用法　將此油取三五分用茶或滾水沖服童子酌量減服

外科用法　將此油搽於患傷之處每日搽三次內見其效

總發行所　南洋仰光坡　虎標永安堂大藥坊

分發行所　上海北四川路八十九號　新加坡　虎標永安堂

代理處　各大公司及各商烟紙藥店均有出售

虎標藥的註册及化驗

虎標藥註册

南洋巫來由七洲府政府猛虎商標註册

暹羅政府猛虎商標註册

日本國政府猛虎商標註册

中華民國國民政府特准猛虎商標註册

中國北京政府猛虎商標註册

爪哇各島荷政府猛虎商標註册

緬甸印度英政府猛虎商標註册

猛虎商標註册攻有特准註册保護迭經化驗認爲確係有效良藥嚴禁止他人仿冒如發現有仿冒與猛虎商標相似之藥品均得取締

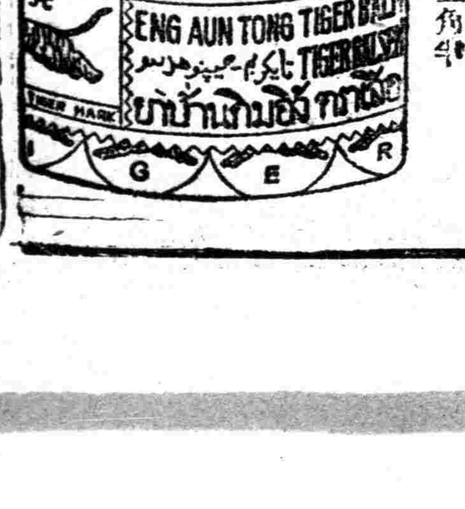

每瓶大洋五角半

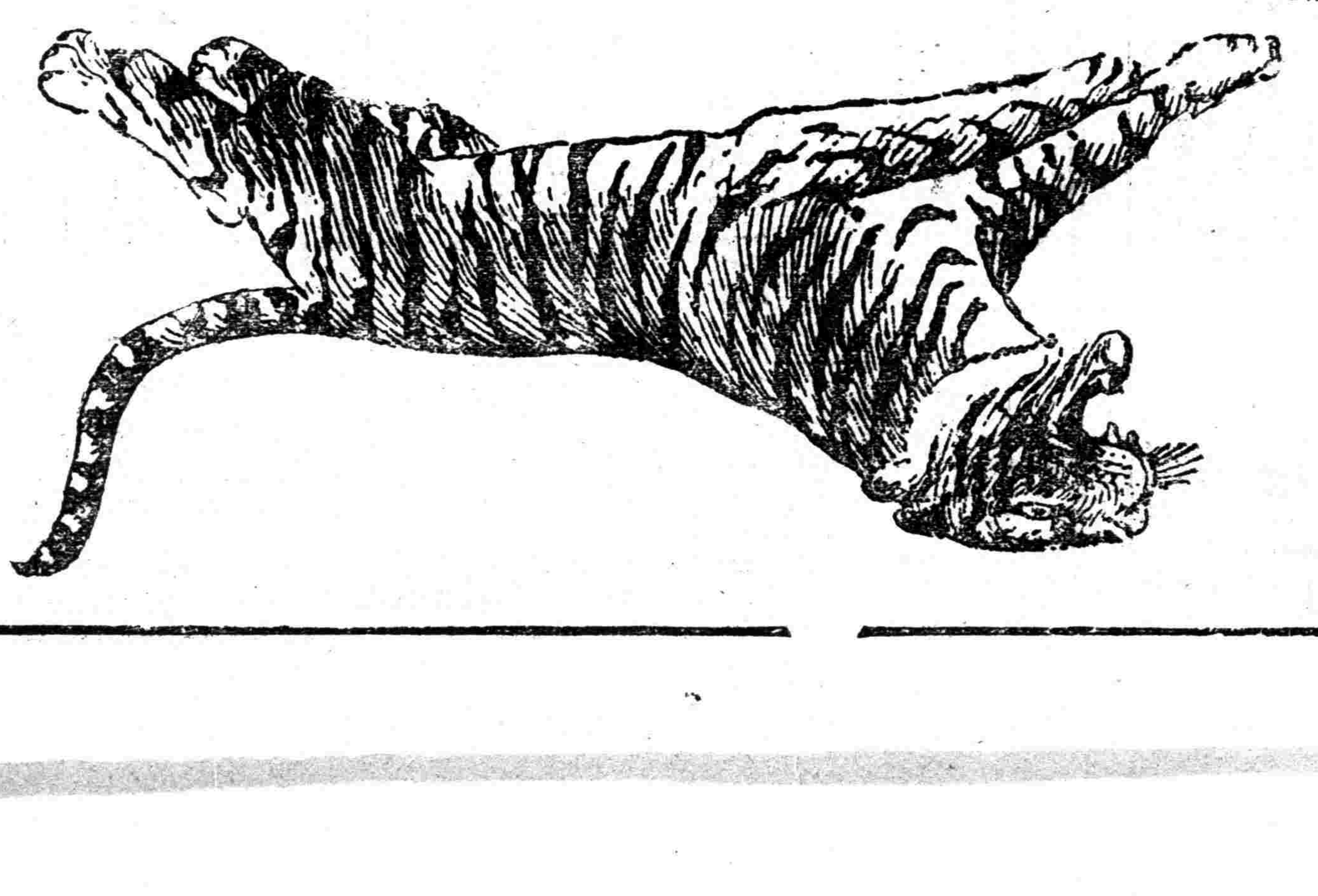

每瓶大洋二角

第二卷第四期 幻洲 出版

要目

酒後（創作）……良方
四（畫）……靈鳳
軌道上（譯作）……靈鳳
求愛（對話）……亞靈
北國生活之一頁……駱駝
兩個青年……憨子
寄到長沙……仲超
刀砧上的青年……漢年
古城中之國靈丹……漢年
截成兩片不同的顏色……聞濤
大來經濟學博士……佑嘉
陳西瀅之革命……口天
國家主義的新口號……漢年
自打嘴巴……廣化

每月兩册每册一角五分全年三元半年一元六角郵費在國內全年加八角半年加四角

一卷彙訂　上下二册　硬面精裝　每册一元二角

上海四馬路　杭州保佑坊　光華書局

第十九期 革命青年

本期目錄

中央青年部爲總理誕辰紀念告全國青年
中央青年部爲討伐唐生智告全國青年
青年運動必須統一于黨的領導之下……陳君樸
中國青年的地位與責任……葛之超
中國共產黨與馬克斯主義……淦克暈
青年的出路——革命……
今後青年應有的覺悟……林材
對於革命青年的希望……趙清安
本黨的責任和義務……鴻慈
招學生……平岩
附錄　本部消息

出版　中央青年部　發行　各地大書局　價　每份大洋五分

農民問題研究

河西太一郎著　周亞屏譯

本書共分三編：第一編，農業問題底基礎的考察，第二編，農業理論及農業政策問題底研究；第三編，農民運動。著者對於許多問題，和各家的主張，如馬克斯，恩格斯，列寧，伐爾加等等，都一一批評一番，分析的研究，而以事實來證明之，最後三章，因原書材料太舊，譯者另換上著者後來在德國別處發表的材料，更加完善，尤爲譯者之苦心。定價五角

訓政時期調查戶口之意見

許崇灝著　定價六分

總發行所　上海民智書局　分發行所　廣州民智書局　杭州民智書局　各大書坊均有代售

新出版

三民主義者之使命

胡漢民先生著

本書係輯選胡漢民先生最近所作關於三民主義之論文與講演稿十餘篇，合成一集。給與三民主義的信徒——尤其是青年們以整個的認識，而指導之努力於正確的方向，以完成國民革命之使命。定價三角

胡漢民先生演講集 第三集

講目：蔣總司令就職一週紀念會講詞，北伐一週紀念開會詞，中央黨部第八次總理紀念週報告，第九次紀念週報告，第十次紀念週報告，三民主義的精神，全國學總會第九次代表會講詞，中央黨部招待學生會代表歡迎辭。定價一角半

總發行所　上海民智書局　分發行所　廣州民智書局　杭州民智書局　各大書坊均有代售

東方雜誌 第二十四卷第二十五號

▲每册一角二分半　▲全年廿四册連郵費三元

我國經濟改造聲中的貨幣問題……壽勉成
近今國際兩大事件之背景與現情……楊立武
軍縮會議索隱與英日同盟……夏奇峯
俄國科斯洛夫探險隊外蒙考古發見紀略……向達譯

國際
日內瓦以後……化魯
葡萄牙革命失敗……化魯
愛爾蘭自由邦政府的危機……化魯
蘇聯共產黨的內部問題……化魯

東方與西方
旅華外僑之現狀……青幹
「二十一條」的舊事又將重提嗎……鮑惠爾
美報論日本積極侵掠滿蒙
外人對於收回租界問題的意見

歐洲近代三大批評學者（三）……朱孟實
發聲電影及電傳形象發明的經過……林振彬
株守（小說）……君亮
保姆（小說）（奧國支魏格著）……濟之譯

新語林
維也納暴動的眞象與其影響……幼雄
南非聯邦的國旗問題……文宙
一九二六——一九二七的蘇聯國家預算……逸初
中國的新藝術的成就……W.T.
我們最適宜的食物是什麼……逸初

商務印書館

案頭日曆

上海四馬路中市　大東書局新出版　民國十七年

★凡中華國民……矢忠黨國者宜備……國民案頭日歷
★凡家庭商店……便利檢查者宜備……常識案頭日歷
★凡文人閨媛……風懷自賞者宜備……愛情案頭日歷

價目
鋼盤座　每只一元
鋼架座　每只八角
不連座　每份五角
外埠函購外加郵費近省二角遠省四角

近際廉價期內如購案歷者可打九折本版圖書特設廉價部最低一折二折購請從速毋任歡迎

國民案頭日歷

國民日歷，係依據中國國民黨之主義與政策而編製的。每頁之後，均附有意義極深切，文字極淺顯之標語。逐日讀之，能明了中國現在之地位，與革命之必要。且按日語各不同，而對於革命諸先烈成仁紀念日，及列強迫訂不平等條約紀念日等，均按日分別標出，藉使讀者之警惕和奮發，洵黨員及愛國民衆不可不備之案頭日歷也。

常識案頭日歷

常識日歷，於每頁之後，均輯錄有人人不可不知之常識，且爲便利閱者實驗起見，都切合時令，如花草應如何培植，則錄於之春季，蚊蠅應如何驅除，則紀之於夏日，凡家庭及平常所宜應用者，一一詳載無遺，不須請教高明，而自能應時翻得，學識既增，法又奇效，以一日歷，具有兩般功用，家庭間備之，其便利獲益爲何如乎。

愛情案頭日歷

愛情日歷爲小說家周瘦鵑先生所發明，於每頁之後，加以關於愛情之語句，有格言，有諺語，有翻譯者，有採自名家小說或語錄中者，一字一珠，雋妙非常，每日翻閱，沁人心肺，纏綿處使人神往，警惕處使人覺悟，諸君過一天翻一頁，猶如天天沉浸在愛情中，敬祝諸君甜甜蜜蜜，度蜜日蜜月蜜年，愛情無量，幸福亦無量。

諸君之案頭上如備大東書局出版之案頭日歷必能增進無窮之便利與美感

大東書局之十七年案頭日歷有三種（國民案頭日歷　常識案頭日歷　愛情案頭日歷）

編制完善　印刷精良　紙張潔白　售價低廉

其座盤係用最新發明之金屬品鋼種製造銀光燦爛永遠如一無退色生銹之慮有美觀耐用之益市上別無此種相同之品

發行所　上海四馬路中市　大東書局發行

中國國民黨上海特別市黨部宣傳部

凡自願放棄一切特權之國家及願廢止破壞中國主權之條約者中國皆將認爲最惠國

中央工人部徵集史料

南京中央黨部工人部

本部現擬徵集中國各地勞動運動史料以備編訂中國勞動運動史各界如有珍藏關於近二十年來之工會組織章程各業行規以及一切報章傳單小册圖畫照片表册經過事蹟等可資取材願割愛者請寄（稿件須一次寄足請勿分期）審核之後一經採用酌量酬贈不合者概不寄回（如材料多而預先聲明者不在此例）收件期截至本年十二月底止

半價最後兩天

上海泰東圖書局

只有今日幸勿失之!!!

泰東半價券　只限本版

一　凡本局出版新舊書籍無論實價定價一律半價
二　外埠函購請將半價券連同書費寄費一併寄下方爲有效
三　外版文具一律照實價再打九折
四　本外埠同行現批大宗另有優待

現代評論 第一五五期出版

時事短評：廣州事變與執監大會（純）　廣州事變的處置（升）　日美與滿蒙的外債（松）　英國對華新舉動（文）　國際貿易障礙公約（雲）
致全黨領袖們一封公開的信……記者
禁煙問題……燕召亭
機械的政治觀……鐵崖
離家（小說）……滕固
忘掉她（詩）……聞一多
荷蘭道中（詩）……志希

▲發行所　上海白克路北河路八號
▲經售處　上海及各埠商務印書館及各大書店
▲定價　每週一册零售五分　全年二元半年一元

痛史

六版出書

第一集　全書三十一册　定價一元八角

各書皆從私家鈔本錄出、詳紀明末清初之遺聞軼事、前無印本、洵三百年來之秘籍也、子目如下、

子目
福王登極實錄　哭廟記略　丁酉北闈大獄記略　莊氏史案　研堂見聞雜記　弘光實錄鈔　崇禎長編
嘉定縣乙酉紀事　啓禎記聞錄　蜀記　隆武遺事　守鄖紀略　思文大紀　淮城紀事
浙東紀略　江上孤忠錄　海上見聞錄　鹿樵紀聞　客滇述　國變難臣鈔

痛史第二集　甲申朝事小紀　十册一元五角
痛史第三集　湖西遺事（附虎盦逸史）　一册一角

商務印書館　(16:10)

二十四史輯要

▣正書六十四卷分訂二十册
▣附錄廿四史全目並提要分訂六册
▣預約丁卯年底截止戊辰六月出書

本書約選原書不及什一易購易讀且不致望洋興嘆
本書選輯之標準（一）該朝大事完備（二）特別人物傳記（三）最有價值之志錄
本書可作歷史讀可作記事文讀爲高中以上學生必備之書
附錄廿四史全目遇有須參攷之處可就全目查出卷數向圖書館或師友借閱

▣連史紙定價十五元　預約八元
▣有光紙定價九元　預約五元
▣郵費　國內及日本四角　各國一元二角

中華書局發行

樣本函索卽寄或向總店分局面索

(丁189)

蔣中正啓事

中正奔走革命頻年馳驅戎馬未遑家室之私現雖辭職息肩惟革命未成責任猶在袍澤疆寒轉戰民衆流離失所詎能恝然忘懷尤念百戰傷殘之健兒彌愧憂樂與同之古訓茲定十二月一日在上海與宋女士結婚爰擬撙節婚禮費用及宴請朋友筵資發起廢兵院以完中正昔日在軍之私願宋女士亦同此意如親友同志厚愛不棄欲爲中正與宋女士結婚留一紀念卽請移節盛儀玉成此舉無任銘感凡賜珍儀敬謹璧謝婚儀簡單不再柬請（廢兵院規劃當與同志賢達詳商現託浙江軍事廳金誦盤君籌備）式布區區惟希公鑒

社論

論首都養日慘殺事件

德徵

首都各界於養日（本月二十二日）假血花公園（卽前秀山公園）開西征北伐祝捷大會，在將宣告開會之時，國府以地方不靖，下令停止舉行；到會羣衆乃相約推代表向國府請願：代表去後，開會之宣告卽實行；會後，卽列隊游行，在游行之際，忽與軍隊發生衝突，而慘劇遂開始。

慘案發生後，首都各界表示非常憤恨，卽全國民衆亦不勝憤懣。因在青天白日旗幟之下，以革命軍人而有屠殺徒手民衆之事，實出於全國民衆意料之外。蔣介石同志說：『查是日集會及游行之羣衆，其非共產黨徒與反革命派，則爲顯然之事實，所有標語口號，即認爲稍近激烈，要求革命羣衆不能避免之事，豈能遽任軍隊開槍，對於徒手巡行之羣衆，加以屠殺？此等舉動，在革命的國民政府統治之下，不特前所未有，且爲革命歷史之汚點。祇有北洋軍閥段祺瑞，曾命令軍警開槍屠殺請願之民衆，萬不料革命政府下之軍人，亦悍然爲此！此案如不能將應負責任者，加以適當之懲戒，則革命政府與反革命軍閥毫無區別。』這是眞的，有革命性的國民黨員，對於首都養日慘殺事件，是不能坐視的！

我以爲革命黨人及革命軍之所以値得人民擁護，完全是爲了革命黨人及革命軍能盡力於革命而爲民衆謀利益；不然，何貴乎有革命黨人？更何貴乎有革命軍？而且，中國底中心勢力，完全建築在革命的青年身上；革命的青年，眞是中國惟一無二的寶貝，誰何可以任意屠殺，而斲喪國家底元氣？所以首都養日慘殺事件，我們認爲是違反了國民黨主義，精神以及紀律的一宗極大錯誤。這一宗極大的錯誤，如無適當的處置，革命的同志們，一定會負起國民黨所交付他們的責任的！

在中央執監委員談話會上，把查辦此事的責任，交給了譚組庵蔡子民兩位同志。所以我很希望譚蔡兩同志能從速很嚴密地偵查慘殺事件之經過，並不客氣地將主從各犯，分別罪之重輕，予以極嚴厲之處分！同時，我希望國民政府能從速給死者以優厚的撫卹；而且，因爲國民政府事前不能遏止主從各犯之慘殺行動，國民政府也應當對民衆有一引咎的宣言！

國民政府如能接受民衆之意思而對於此案卽有一適當的處置，那才算不負民衆底信託，那才能繼續獲着民衆底擁護啊！

國民黨之民族主義有兩方面之意義一則中國民族自求解放中二則國境內各民族一律平等　中國國民黨上海特別市黨部宣傳部

褚玉書啟事

啓者鄙人家父名公輔夙抱病恙向不與聞外事於秋節後返里養疴茲聞有不逞之徒在滬假列家父名字向各機關揑造函稟及借貸情事鄙人概不承認特登民國新申各報聲明　褚玉書謹啓住英界延陵里2485

北伐軍確逼近徐州：旦暮即可完全佔領
廣州罷工工人放火：長堤鬧市焚燬過半
蔣介石對甯案憤慨：在粵委員本週來滬
何應欽昨由滬赴杭：白崇禧已離漢東下

北伐軍確抵徐州 即將完全佔領

津浦前方確電、我軍有（念五）晚確抵徐州、即將完全佔領。（本報二十六日南京電）

念二軍長賴心輝派黃明豪爲駐甯辦事處長。（本報二十六日南京電）

念六日公論日報云、據本報今日大早所接特電、徐州附近之小山、（地名譯音）已於昨日午後爲國軍第一軍第一師攻佔、當未佔領時、曾激戰兩小時、雙方死傷均不少、前已退至徐州之孫傳芳殘部、現復向兗州退走。孫氏現駐該處、徐州預期於二十四小時可以攻克。

在粵委員本週來滬

昨政治分會議決案、（一）電汪蔣、報告在粵委員準下星期赴滬。（二）截留各地稅餉防軍一律勦辦。（本報二十六日香港電）

蔣介石對首都慘案之憤慨
此案爲革命歷史之汚點　甚望得早得適當之處置

國聞社云、前日中央執監委員談話會、對於南京血花公園慘案、非常重視、決請譚組安蔡子民兩委員負責查辦、茲悉當日討論時、蔣介石曾發言、謂此案如何處理、爲革命生死問題、凡革命同志者不能坐視、如無正當辦法、則雖訴之革命手段、亦所不惜、昨日蔣氏復與軍委會某委員論及此案、玆探錄其談話要旨於下、

余於數日前、聞廣州事變、波及黃埔學校、學生有傷亡者、失蹤者、迄今尚無確實報告、已不勝憤懣、今乃復聞甯京血花公園之慘案、余之憤慨實達於極度、此案今尚未有確切之調查、雙方所報告者、自皆不能盡信、惟是日集會及遊行之羣衆、其非共產黨徒與反革命派、則爲顯然之事實、所有標語口號、即認爲稍近激烈、要亦革命羣衆不能避免之事、豈能遽任軍隊開槍、對於徒手巡行之羣衆、加以屠殺、此等舉動、在革命的國民政府統治之下、不特前所未有、且爲革命歷史之汚點、祇有北洋軍閥段祺瑞、曾命令軍警開槍屠殺請願之民衆、萬不料革命政府下之軍人、亦悍然爲此、此案如不能將應負責任者、加以適當之懲戒、則革命政府與反革命軍閥毫無區別、凡有革命性之黨員、豈能坐視、革命軍人所以能戰勝軍閥、非特物質之優勝、全以其能盡力革命、爲民衆謀利益、若將自居有槍階級、以民意爲不足畏、則將自蹈軍閥之覆轍、要知民衆雖手無寸鐵、却爲社會最大之勢力、尤其是青年學子、爲革命時代之至寶、豈得任意屠殺、凡爲民衆所共棄者、民衆自能驅除之、初不必有兵權在手、方能爲此、民國十三年以前、吾輩幷無軍隊、而革命進行未嘗稍止、此案處置如不得其當、則責任所在、余深信眞正革命之同志必不推諉、以湔雪此革命史上之汚點、故余甚望此案能早得適當之處置云。

首都學生罷課游行
請願懲辦慘案主使

昨京各大學生罷課遊行、赴國府請願懲辦一一二二慘案主使。（本報二十六日南京電）

廣州罷工工人放火
東堤鬧市焚燬過半　已拿獲放火犯數十

罷工工人因政府結束飯堂、限感（二十七）遷出宿舍、憤而放火、徑（二十五）晚六時、東堤海珠洗基、同文街四處、同時起火、均由該處工人宿舍焚起、東堤酒樓妓院被焚過半、餘各處皆焚屋數間、事後拿獲放火匪數十。（本報二十六日香港電）

陳章甫通電討張黃

昨晚江門軍界到港稱、陳章甫決討張發奎黃琪翔薛岳、徑（二十五）下午四時已發通電。（本報二十六日香港電）

粵軍佈防之忙碌

二十六師由石龍回防西江、團部徑（二十五）開拔、師部宥（二十六）開拔、二十五師七十五團由博羅往石墳防。（本報二十六日香港電）

白崇禧離漢東下
胡宗鐸衛戍武漢

漢電、白總指揮有（二十五）晚離漢東下。（本報二十六南京電）

胡宗鐸敬（二十四）通電就武漢衛戍司令部職。（本報二十六日南京電）

東方社二十五漢口電　白崇禧今晚東下、本日午後李宗仁程潛胡宗鐸等開會議、關於鄂省政局、將任李宗仁抑任程潛之問題、現依白崇禧之調停、似將暫任李宗仁、對廣州問題、似已決定、不採急遽反對態度、暫時觀望形勢、胡宗鐸已於本日就武漢衛戍司令之職。

國聞社二十二日漢口電　官息、湘唐部決徹底肅清、除十九軍外、將全部動員、湘鄂政委會因西征順利、無附議必要、鄂政須改組、只靜候命令、整理財政、將從恢復商業入手、（遲到）

國聞社二十四日漢口電　程潛李宗仁委白志鯤、危諧生、陳顯振爲臨時財政整理委員會委員、白爲主任、在鄂中央直轄稅收均歸整理、

國聞社二十四日漢口電　李燊電賀（二十）克澧州、方振武漾（二十三）到漢、

國聞社二十四日漢口電　漾（二十三）鄭商電漢停辦貨、但漢鄭照常通車、

何應欽昨晨赴杭
今日即將返滬

浙江省政府主席何應欽、今日（二十六）因公搭乘早快車赴杭。（本報二十六日本埠消息）

杭州短信、浙江省政府何主席、以前方戰事順利、蚌埠已克、徐州不日可下、上海籌備中央全體會議、故於日前由前方返滬、出席於前日之談話會、因浙江政務須待接洽、故特抽閒於二十六日上午八時附掛早快車來杭、沿途由各縣長上車謁見外、車於下午一時〇七分抵城站、省政府方面預先接到電報、到站歡迎者、有中央特派員沈定一、代理主席蔣伯誠、代理民政廳長陳屺懷、省政府委員馬寅初、財廳長陳其采、軍事廳副官長杭毅、秘書長雙清、秘書邱遠雄、公安局長章烈率領武裝警士一大隊、暨五十八團團長任永清、全團士兵、樂隊、省黨部方面到常務委員姜紹謨、王訥言、農人部長孔雪雄、工人部長周欣爲、商人部長王超凡、宣傳部代表駱美奐、婦女長沈爾喬、杭縣商民協會孟藻久等百餘人、當車抵站時、各人一一上車與何主席握手相見、何氏衣青黑色之大衣、灰色嗶嘰中山服、狀極和藹、面色紅潤、笑容可掬、與當處長杜忱等及隨員十餘人衛士一大隊、先後下車、即搭汽車至省政府午宴、下午省政府方面開有臨時會議、晚間何主席即下榻於西湖澄廬、又聞何主席因上海正在開執監委員之談話會、有重要商議、必須席出、約於明日（二十七）仍須赴滬云。

軍政雜電

昨涿有戰事、晉軍百餘出城、擾亂奉軍、砲擊兩小時即止。（本報二十六日北京電）

繁峙五台一帶晉軍甚衆、閻曾到佈置、晉方似攻此路。（本報二十六日北京電）

國聞社二十六日北京電　外訊、晉黨大部集晉東、閻仍在五台、雁門地險、守兵不多、連日無戰事、

國聞社二十六日北京電　魯派袁振青爲後方司令、防駐德州、

中央社二十六日南京電　勞工局特派斐伯棠爲湖北工運調查委員、

中央社二十六日南京電　中央宣傳部派李晉芳爲漢口江漢民報總編輯、

靳雲鶚到了北京
斜眼爲弟拉攏

靳雲鶚到京、靳雲鵬爲宴各要人介紹。（本報二十六日北京電）

國聞社念六日北京電　靳雲鶚有（二十五）晚來京

皖人追悼馬祥斌

▲安慶來電　各報館均鑒、馬軍長文伯李總參議仲循宣勞黨國、成績昭然、陳師淮北、所向披靡、詎料中敵狡計、不幸捐軀、噩耗傳來、薄海同悼、爰於十一月二十一日發起追悼籌備會、用申哀忱、以慰英靈、謹此電聞、安慶各界追悼馬軍長文伯李總參議仲循大會籌備處敬（二十四）叩、

馮玉祥條陳意見
張之江等親送軍委會

張之江何其鞏昨午後赴特委會、賚送馮之西北黨政軍事報告、並條陳意見、（一）革命工作須得統一指導、希望忠實同志團結、鞏固中樞、（二）各地共產份子須特別防止活動、勿使有死灰復燃機會、（三）西征行將結束、北伐非加厚兵力不可、津浦京漢兩線均應加派精練勁旅、（四）奉逆軍實充足、當此北伐最後決戰劇烈時、械彈餉項非大批協濟、不足以致敵死命。（本報二十六日南京電）

時人行蹤
張之江等昨來滬

王伯羣昨夜車赴滬。（本報二十六日南京電）

交通部長王伯羣於今日（二十六）下午十二時許、由南京開來之夜車抵滬。（本報二十六日本埠消息）

馮玉祥代表張之江、何其鞏昨日（二十五）下午九時許由甯搭乘夜車來申、因車行甚緩、直至今日午後十二時許始抵北站、旋即乘車赴各處拜會滬上各要人。（本報二十六日本埠消息）

張之江談來京任務
▲促成澈底北伐　▲化除私人意見

全民社云、西北國民軍總司令馮玉祥代表張之江及其秘書何其鞏等、于前（二十五）晚由甯乘坐夜車、於昨日中午抵滬、聞張氏等此來任務、專爲拜謁汪蔣各要人、並代表報告西北軍黨務軍事等問題、並悉張氏等下車後、即改乘汽車前往拉都路等各處云、

（中央社）云、西北國民革命軍總司令馮玉祥氏以國軍西征、業告成功、大舉北伐、亟待進行、特派河南剿匪總司令張之江氏來京、關於最近豫晉兩方戰況、有所報告、北伐計劃、亦有所商榷、張氏偕同該軍秘書長何其鞏氏及代表方聲濤氏繞道漢口、已於前日抵京、記者於本月二十五日上午九時特謁張氏於後湖洲國民政府招待處、比承接見、談話約及一時、玆特述之如次、

（記者問）先生此次來京任務何如、（張氏答）余今番銜命到京、頗爲一班人所注意、然極願將此來任務、報告各界、使明眞象、今承詢及亟當奉告、但約言之可分二點、一爲敦促各方同志、團結一致、澈底北伐、完成國民革命、一爲報告最近豫晉兩軍與奉張魯張作戰狀況、使國人知所欲知者而已、何爲而欲敦促各方同志團結一致澈底北伐完成國民革命乎、蓋要吾人革命、以主義爲前提、而以期全國民衆能立於自由平等之地位爲目的、非若軍閥之開疆拓土、專以民衆爲犧牲、而圖一人之福利也、溯吾國自有淸以還、戰亂頻仍、民不聊生、而列强更侵逼日甚、國且不國、故總理嘗譬之爲次殖民地、余以爲尤有過之者、是以今日之國民革命、不獨爲吾人應盡之責、抑亦吾國處於今日之地位所應有之需要也、慨自國軍由廣州出發、不期年奄有東南半壁、全國版圖七分之二、盡歸我有、其聲勢不可謂不盛矣、成功不可謂不速矣、歷來軍事之勝利、罕有甚匹、方期黃龍痛飲、燕幽會師、不圖師次徐淮、忽以武漢搗亂、竟以大軍失利聞、一簣功虧、可勝浩歎、總理云、革命不成、黨員之恥也、又兵法有云、一鼓作氣、再而竭、三而衰、吾人淸夜捫心、其不欲放聲大哭爲革命前途長太息乎、或有謂徐淮之敗、武漢搗亂、固其主因、馮總司令擁雄兵三十萬、坐鎮中州、竟不努力前進、坐視成敗、亦不爲無關、是說也、余幷非欲爲馮總司令聲辯、實則此中情形、局外人不知其中究竟、故就片面言之則可、若就當時實際環境言之、則此種錯誤、殊有不能不爲剖白而矯正之者在、曩方國軍初定長沙吳逆勢窮之際、馮總司令集其舊部、闢道由廿入陝、其時受其指揮之軍隊、其可作戰者、僅五六萬人、嗣後收編其他雜色部隊、雖號稱三十萬、然能作戰者、僅十四五萬人、以此十四五萬人、策應後防、兼籌前進、益以靳雲鶚及其他之雜部隊、時有不穩消息、此時而欲猝圖猛進、不顧一切、雖至愚者亦不欲輕於嘗試也、迺來我軍西征、全功立竟、大舉北伐、時機已熟、在吾黨忠實同志、均應一致團結、鞏固革命戰線、澈底北伐、完成國民革命、倘不化除私見、亟謀共濟時艱、而仍以爭權利、爾詐我虞爲懷、則與軍閥之行徑相去不能以寸、革命之謂何、抑更有進者、吾人動輒曰奉張魯張殘餘軍閥也、不難一鼓盪平、顧此乃就吾黨人革命之目的而言、若就目前事實而論、則有未可輕視、誠以奉魯雖屬殘餘軍閥、究其根深蒂固、割據東三

今晨要電

懷遠來電各報館均鑒、蒙城潘逆頑强負隅、幷屢次向我啓釁、竟敢於廿四日晚十二時向我防地襲擊、職以任務所在、不得不率各部相當抵禦、並另派隊向東橋小澗集截敵退路、激戰四小時、敵勢不支、紛紛向西北潰退、即於廿五晨五時完全佔領蒙城、除在丈之西北扼要防守外、特電奉聞、至此次所獲輜重及職部傷亡消耗彈藥等容再詳報、卅三軍第三師師長岳相如叩有（二十五）已印。

▲漢口來電　各報館均鑒、本軍軍委員會電令、委任陶鈞爲國民革命軍第十九軍副軍長、仍兼第一師師長、等因奉此、鈞謹遵於敬（二十四）日在漢口第十九軍司令部宣誓就職、謹電奉聞、國民革命軍第十九軍副軍長兼第一師師長陶鈞叩敬（二十四）印、

此欄專爲刊登編輯完竣後所接到之要電而設倘無所得或最少不能恰滿所留之地位以時間關係不及補充他種材料祇得任其空白

上海眼鏡公司

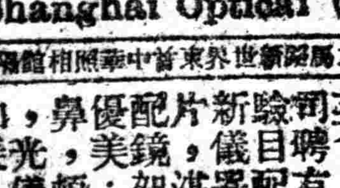

Shanghai Optical Co.

英大馬路新世界東首中華照相館隔壁

美上加美

本公司聘有光學專家，驗目配光，均用最新儀器；而所製鏡片，濾然晶瑩；所配鏡架，又復十分優美；以故一經架鼻，頓覺風姿煥發，光儀生動；美上加美。的確不錯！

省者已數十年、奉天兵工廠、每日所出、較漢陽兵工廠猶有過之、益以帝國主義者從中扶助、故其勢亦不可侮、兵法有云、輕敵者必敗、吾人於此、不可不三復思之、故余此行、雖係敦促各同志徹底北伐、亦藉此報告此中情形、俾我軍預有所備也、又余何為而欲報告最近豫晉兩軍戰況、引起國人注意乎、吾人之革命與其所以革命者、前已信之矣、北方自閻百川同志仗義興師以來、已歷二月、軍精之耗費、戰士之死亡、就精神上言之、不為不鉅、其所以仍能支持京綏京漢兩路而不能進展者、其故有二、一為奉張以精銳之師抵死頑抗、一為魯張直褚、猛力對馮、使為不能盡力援晉、至津浦正面國軍又未能全力北伐以牽制魯張、加之唐逆叛變、兵力益分、於是彼奉魯逆軍轉得苟延殘喘、而我軍遂不能早償所願矣、近日晉閻以久戰無援加以精餉不繼、擬易攻為守、如此則被殘餘軍閥又恐惡燄漸滋、深為可慮、故當此千鈞一髮之時、若不急起直追、余恐前途之危險、將有不堪設想者、今幸唐逆逃遁、武漢底定、正可抽調大軍、一由京漢猛進、一由津浦猛進、互相策應、使彼無法應付、則北伐全功、計日告成也、余由漢來此時、曾順道與程李兩總指揮有所接洽、故復嘗程來京、報告政府、請政府權衡緩急、速定大計、原擬赴滬與譚組庵何敬之白健生諸同志一商、頃聞諸同志本日即可來京、故余在此專候、一俟商洽就妥、即擬反鄭覆命也、至此記者再叩以對於黨務之意見、答云、余乃一介武夫、對於黨務殊不敢妄作主張、不過就黨員資格而言、則認為特別委員會係各方忠實同志簽字所產生、在法律上事實上均有擁護之必要、苟有出乎爾反乎爾者、余實不敢贊同、且余分屬軍人、對於軍事固有天職、其他固非所深知也、總之、余極希望蔣介石譚組庵汪精衛諸同志、均以黨國為前題、期達國民革命成功之目的、則是吾黨之幸吾國之福也、此時記者以投刺往謁者、紛至沓來、乃即興辭而出、

軍委會組織大綱公布

中央社云、國民政府昨日(二十四)明令公佈軍事委員會組織大綱、悉將該項大綱內所列各廳部處編制系統表名稱列舉於左、(一)國民政府軍事委員會系統表、(二)主席團辦公廳系統表、(三)參謀廳系統表、(四)軍務處系統表、(五)軍械處系統表、(六)軍醫處系統表、(七)軍法處系統表、(八)交通處系統表、(九)航空處系統表、(十)總務處系統表、(十一)經理處系統表、(十二)審計處系統表、(十三)軍事教育廳系統表、(十四)政治訓練部系統表、(十五)兵站總監部系統表、(十六)各廳部處公用及隨從士兵夫馬匹標準表、

意阿盟約大惹注意

兩國首相交換賀電
意汎繫黨大為贊美
法南報紙著論譏彈

路透社二十六日倫敦電　法國各報評論意大利與阿爾巴尼亞簽定之防守聯盟約、有謂其乃弄火於巴爾幹火藥桶四周者、巴黎路透訪員稱、法國對於此約深為驚異、有指為乃報答法國與南斯夫近所簽定之友好條約者、南斯拉夫京城路透訪員電稱、半官公報表示意見、法阿之約、完全多此一舉、故殊有害、法國與南斯拉夫所簽之協定、因以可表明乃歐洲和平之必要云、羅馬路透訪員電稱、意相與阿相曾交換賀電、意相切言阿爾巴尼亞可隨時依賴意政府之迅速同一行動云、汎繫黨機關報稱、此約為澄清亞德里亞大局之和平文件、

英兵回國大受歡迎

船港中破例許吸烟

路透社二十五日倫敦電　由華返國之後備隊兵士已乘迦瑪拉號抵此、船將傍岸時、兵士高唱軍歌、旋紛乘兵車返里、船港中向不許吸烟、但此一千二百兵士破此禁令、當道佯若未見、

聯盟主席輪及中國

陳籙將任主席

路透社二十五日日內瓦電　駐法中國公使陳籙將參與減軍預備委員會會議、按國際聯盟行政會十二月開會、其主席輪及中國、故陳將任主席、

黃琪翔電請汪精衛回粵

▲有以現款六萬元接濟葉挺說……
▲李福林實際幷未參預粵變……
▲陳濟棠回師亂事指日可定

中央社云、駐粵專員特訊、第二方面軍回粵之始、即已蓄謀野心、其唯一目的、在推倒李濟琛、設中央於廣東、期與南京中央形成對抗之局、此事固早為吾人所窺破、其所以遲至今日始暴發者、以佈置尚未完竣也、蓋第二方面軍、雖號稱二萬、實數不過萬人、以萬人之兵力、而欲解決數萬之黨軍、其勢實等於螳臂當車、然自以陰謀已露、深恐政府遽予制裁、無能抗拒、因電促某要人回粵、為其和緩、故某人回粵之後、該軍即轉形活躍、而一般共黨餘孽、且得陳某等之保駕、公然返省活動矣、黃琪翔更與東江共軍殘部秘密聯絡、葉挺代表抵省接洽時、黃曾以現款六萬元接濟葉部、其處心積慮、於此可見、及某要人由武漢抵粵、告以漢唐方面情況、該軍經一度會議、發動之計遂決、某要人旋即離粵、以示未預此謀、離粵後未及一日、亂事果然暴發、事變時、該軍甚欲得黃紹雄而甘心、幸黃早得消息、即於是晚潛匿、故未及難、其餘第七軍將領黃旭初呂光達等原寓東亞酒店聞訊、亦已先後逃脫、遄回防地、韋雲淞則留韶指揮、現開已動身南下矣、其餘各軍將領如陳濟棠等、則仍在汕頭、第七軍方面昨已派人兼程赴汕、報告一切、馮祭銘之海軍艦隊、刻已集中肇慶、聽候指揮、查第二方面軍兵力甚薄、李福林所部之第五軍、初雖與黃琪翔聯銜發出佈告、但聞李氏本人、則尚無附和決心、故在布告上、亦未蓋印、據聞內幕人言、此事實係李朗如一人從中勾結、十六夕、黃琪翔在簽廳召集會議時、李福林祗派李朗如為代表、本人並未出席、李朗如與某要人原有關係、當某要人抵港時、彼曾約反動份子多人在皇后酒店開倒李會議、此次事變、彼復將李之名列入、翌日、李福林自謂背叛中央、實做不到、故不允蓋印於佈告上、廣州報界中之稍持正義者、見該佈告雖列有李福林銜名、但未蓋印、不予發刊、歸後黃軍政治部勒令刊出、始不得已而付印、事變前一夕、黃琪翔等會開秘密會議、所議決者如下、一、派隊解決在廣州市之李黃部隊、由第二方面軍及第五軍担任、二、派隊解決郊外之李濟深教導隊及工兵團、由十二師担任、三、派隊解決黃埔及兵工廠之軍隊、四、令十五師李韡及新編第二師、分由樂昌新街前後夾擊駐韶關之黃旭初部、五、派念五師担任進攻虎門、佔領虎門砲台、以絕李黃之外援、六、派念五師念六師李漢魂許志銳兩部担任截擊、自海陸豐撤回之陳濟棠部、七、派第五軍會同十二師一部担任赴三水堵截肇慶之桂軍、及守備軍、議既定、黃琪翔遂回部、密令所部動作、駐省黨軍因事前無備、遂被繳械、但為數亦不多、蓋黨軍多已開赴郊外、在市駐紮者甚少也、黃琪翔昨已親赴北路、想北路方面已在接觸中、詳情尚未探悉、因粵漢車交通祇開至新街、電報局又為黃琪翔等軍隊監視、故真確消息、無從而知、惟以雙方兵力比較、則駐留七軍有五團之衆、實足以戡平此路敵軍而有餘、當敵軍圍攻黃埔軍官學校時、黃埔魚雷局施放魚雷抗拒、及以手榴彈向敵拋擲、黃軍死傷頗衆、現聞陳濟棠確已回師迫廣州、解決之期當在不遠、又據確實消息、黃琪翔已發電請汪精衛回粵主持一切云、

派員調查印度內政

英下院一致贊成

路透社二十五日倫敦電　下院今日一致贊成政府所提出印度憲法委員會之任命、謂委員會經費由印度收入項下撥付、但英政府資助二萬磅、英相稱、委員調查之辦法、乃解決印度將來憲法之最有效的計畫、政府甚願委員會對於凡有好意者意見、予以極充分之考慮云、

羅相逝世後大局安靜

廢儲無返國之意

路透社二十五日羅京電　羅相逝世後、大局尚安靜、新相已向內閣報告與反對黨領袖協商組織混合內閣之經過情形、聞談判進行頗順利、

路透社二十五日巴黎電　聞羅廢太子迦羅爾已發電弔慰故相家屬、並信迦現無返國之志、

美國監犯越獄未成

軍警五百人圍困格斃數人

路透社二十四日舊金山電　距此東北百哩之福爾森監獄、內有監犯千人、今日譁變、軍警五百人現圍困之、已死七人、內有獄警兩人、傷二十二人、

路透社二十五日舊金山電　福爾森監犯早有越獄之謀、乘感謝節獄中演影戲時、主謀者一聲號召、羣起向司獄者索取鑰匙、司獄者以巳交另一司獄者對、衆刺死之、獄官被困在辦公室內、不能出外、急發電話召軍警、軍警至、發流淚煤氣炸彈、衆犯挾獄卒數人避入獄室、聞至少死九人、傷二十八人、

路透社二十五日舊金山電　叛囚已各歸監舍、惟主謀之人已分別另押、將治以謀殺司獄之罪、聞駐於監獄對面之山上兵士開槍下擊、極易命中、叛囚有所畏懼、不敢抵抗、

國際無線電大會休會

新公約後年起實行

路透社二十五日華盛頓電　國際無線電大會核准無綫電新公約後、已於今日休會、簽字者共有七十五國與地方之代表、新約定一九二九年一月一日起實行、以五年為期、

各國雜電

路透社二十五日華盛頓電　國務院現已表示美國不反對摩根公司等以美金四千萬元貸與南滿鐵路公司、

路透社二十五日紐約電　金鎊匯價現已達美金四元八角八分之新高度、其漲起原因、據銀行界稱、乃由大批收買及商業需用所致、

路透社二十五日阿姆斯特丹電　此間糖業談判現已告竣、據正式發表之消息、有關係之雙方願彼此互相接洽、而在其相互利益之範圍內繼續合作、雙方擬明年再討論進一步合作之辦法云、談判之結果如此、果如豫料、蓋爪哇產糖者不欲受何拘束也、

路透社二十五日柏林電　德國礦油公司經理布魯克曼博士今日在柏林演說、謂德國以二千萬鎊至二千五百萬鎊之費用、能於十年內設立煉煤廠、足以出產德國每年所需之二百五十萬噸馬達燃料、此項估計、係以最近發明煉煤取油之柏琴法為根據、此法試驗成績大著、已可從一噸煤中提出一千三百四十磅之馬達油、如設一廠、出貨五萬噸、則每噸約可得淨利五十馬克云、

路透社二十五日馬爾太電　飛行家楷白立于十一月十八日乘福克單葉機偕一技師從英倫克羅登機站出發、今日已抵哈爾發、如氣候適宜、將飛過南斐開浦鎮、

勞工局擬定工會組織草案

中央社云、國民政府勞工局對於工會組織之草案、業已擬定如左、

第一條、同一或同種性質之產業或職業之僱工、無論勞心勞力、集合僱工人數在五十八以上者、得適用本法組織工會、但非僱工不得為工會會員、第二條、工會為法人、工會會員私人之對外行為、工會不負連帶之責任、第三條、已設立之同一或同種性質之工會、有兩個或兩個以上者、得組織工會聯合會、工會或聯合會得與別省同性質之團體聯合或結合、第四條、工會章程須載明下列各項、一、名稱及業務之性質、二、目的及職務、三、區域及所在地、四、職員之名稱職權及選任解任之規定、五、會議之組織及投票之方法、六、經費徵收及徵收之方法、七、會員之資格限制及其權利義務、第五條、發起組織工會者、須具第一條規定人數之連署、提出註冊請求書、幷附具章程及職員履歷各二份、於該管官廳、請求註冊、註冊官廳為縣公署或市政廳、職員如經選出、須將其姓名及住所即行呈報、未經呈請註冊之工人團體、不得享有本法所規定之權利及保障、第六條、工會之區域範圍、如超過現行之行政區域、須呈請高級行政官廳指定管轄機關、第七條、工會之職務如左、一、保護及增進會員間共同之利益、二、會員之職業介紹、三、與雇主締結勞動協約、四、為會員之便利或利益而組織之合作銀行儲蓄機關及勞動保險、五、為會員之娛樂而組織之各項娛樂事務會員懇親會及俱樂部、六、為會員之便利或利益而組織之生產消費購置住宅等各種合作社、七、為增進會員之智識技能而組織之職業教育、通俗教育、勞工教育、講演班研究所圖書館及其他定期不定期之出版物、八、為救濟會員而組織之醫院或診治所、九、調解會員間之紛爭、十、關於工會或工會會員對於僱主之爭執事件得對於當事者發表並徵集意見、或聯合會員作正當之請願、或與雇主之代表開聯席會議解決、或請求主管行政官廳派員調查或附仲裁委員會、十一、關於勞動法制之規定修改廢止等事項、得陳述其意見於行政官廳法院及國民會議、並答覆行政官廳法院及國民會議之諮詢、十二、調查並編製一切勞動經濟狀況及同業間之就業失業暨一般生計狀況之統計及報告、十三、其他種種有關於增進會員之利益改良工作狀況增進會員生活及智識之事業、十四、協助產業職業之發展、第八條、左列各項須經工會開會議決、甲、變更工會章程、乙、基金之設立管理及處分、丙、會內公共事業之創辦、丁、工會聯合會之組織及其加入或退出、戊、工會之解散或分立、第九條、工會會員無等級之差別、但對於會費之收入得按照會員之收入額而定徵收之標準、會員對於工會負担之經常費、其額不得超過該會員收入百分之五、但特別基金及為會員利益之臨時募集金或股份不在此限、第十條、工會會員每六個月應將財政狀況報告會員、會員於必要時得選派代表查該工會之簿記、並調查財政、第十一條、軍用或公用事業範圍內之爭執、無論何時、雙方不得直接行動、軍用或公用範圍以外之爭執、未經仲裁委員會仲裁以前、亦不得直接行動、(僱主封鎖店廠歇業解僱工人罷工)軍用事業以政府直營者為限、公用事業限於左列各項、甲、郵政、電報、電話、乙、用蒸氣電氣或其他動力之鐵路電車船舶之運輸業、丙、自來水、電燈、瓦斯、丁、供給電力於軍用或前三項事業之事業、第十二條、工會在十一條容許範圍內、根據會員之多數決議得宣告罷工、但不得妨害公共秩序之安甯或加危害於他人之生命財產、第十三條、工會對於會員工作時間之規定工作狀況及工廠衛生事務之增進及改良、得對僱主陳述意見、或選出代表與僱主方面之代表組織聯席會議討論及解決之、第十四條、工會章程所在地或職員名姓有變更時、須在兩星期內呈報行政官廳、第十五條、工會每六個月應將下列各項造具統計表冊、報告於該管地方行政官廳、一、職員之姓名及履歷、二、會員之姓名人數、加入年月、就業處所及其就業失業變更、職務移動、死亡傷害之狀況、財產狀況、四、事業經營成績、五、罷工或其他爭執事件及其事實之經過或結果、行政官廳認為必要時、得令工會隨時報告、第十六條、工會會員如因個人債務或刑事關係等、為法庭或警察拘傳或審判時、不得聚衆請願、或其他軌外行動、如因工會本身關係、為法庭或警察拘傳或審判時、得提出意見書為有規律之請願、如須而見長官陳述意見、須選出代表、工會不得宣告怠業或密令會員怠業、第十七條、工會章程或決議有違反法令或害公益時、行政官廳得取消之、第十八條、關於本法第四條第十五條之事項、工會發起人及職員呈報不實不盡、或不呈報者、該主管之行政官廳得命令據實呈報或補報、在未據實呈報或補報以前、該工會之行動不受本法之保障、第十九條、工會如藉故抽收工廠或商店貨物買賣之佣金或稅捐、僱主得呈請行政官廳取消之、第二十條、工會對於增加工資每年不得有二次之要求、每次要求不得超過原有工資十分之二、第二十一條、工會或工會會員有左列各項事情之一者、除賠償損失外、得處以二百元以下之罰金、第二十二條、僱主或僱主團體有犯左列各項事情之一者、除償賠損失外、得處以二百元以下之罰金、一、僱主不得因僱工參加罷工而開除之、二、僱主不得因僱工為工會會員而開除之、三、僱主對於雇工不得以不入工會或出會為雇用條件、四、在罷工期內、雇主不得雇用其他工人或開維流氓、但得與其家屬自行操作、第二十三條、工會中關於擁護會員利益之基金勞動保險金會員儲金等之存貯於銀行者、該銀行破產時、此類存款有要求優先賠償之權利、第二十四條、工會及工會所管理之下列各項財產不得沒收、一、會所、學校、圖書館、俱樂部、醫院、診治所以及關於生產用費住宅購置等各項合作事業之動產及不動產、二、關於擁護會員利益之基金勞動保險金會員儲金等、第二十五條、凡刑律違警律中所限制之聚會集衆等條文、不適用於本法、第二十六條、在本法未頒布以前、工會及雇主間訂定之勞動協約或契約不能藉口取消、第二十七條、本法自公布之日施行、

蘇省政府第九次會議

通過委員辦公廳簡章
鈕主席兼水陸公安處長

南京快信、江蘇省政府二十三日下午三時三十分、舉行第九次委員會議、出席委員為鈕永建、劉雲昭、陳和銑、高魯、張乃燕、陳世璋、葉楚傖、何玉書、茅祖權、主席鈕永建、紀錄丘譽、開會時、首由主席恭讀總理遺囑畢、即行報告與討論各項、分錄於下、

▲報告事項　一、報告第八次會議決議案、二、主席報告起草省政府委員辦公廳簡章情形、

▲討論事項　一、審定省政府委員辦公廳簡章案、(決議)修正通過、二、陳委員兼建設廳長世璋提議、擬請薦任廖世綸為建設廳秘書兼技術科科長、劉永昌為文事科科長陳傳德為總務科科長並請審查履歷、祈公決案、(決議)通過、三、茅委員兼民政廳長祖權提議、請推定全省水陸公安管理處處長案、(決議)推鈕主席永建兼任、四、第四中山大學函為江蘇教育經費委員會簡章業經呈請大學院核定、省政府應派代表一人、請先行派定、以便如期成立案、決議、派丘科長譽代表省政府參加、五、葉委員兼秘書長楚傖提議、擬請薦任姚鵷雛為省政府秘書處第一科科長、丘譽為第二科科長、周仁卿為第三科科長、祈公決案、決議、通過、六、(另詳紀錄簿內)、七、財政廳呈為上海特別市勞資調節委員會請由省庫酌助經費一案、據情轉陳、祈決定令遵案、決議、令知財政廳、省庫支絀、無款可撥、八、江蘇省黨部函據前江蘇省總工會籌備處呈送賬目清單、計欠職員生活費六百九十九元三角八分、請照數撥給、以示體恤而清手續案、決議、覆已彙案呈請中央黨部核示、俟奉復遵行、九、江蘇全省學生聯合會呈請借撥經費四百元、以維會務案、決議、逕向省黨部接洽、以明統系、十、南京中山報館呈請按月補助經費四百元、以利宣傳案、決議、照第八次會議第一案決議第二項辦理、十一、阜甯縣長呈為烈士王正宗從事革命、忠勇過人、據情轉請從優給獎案、決議、交民政廳核辦、十二、江都縣長呈為據情呈請從優獎敍王紹鶴、附呈請摺等件、祈核遵案、決議、不理、十三、上海閔行鄉鄉董蔣七傑等呈為賦重民困、請准免加漕糧案、決議、不理、十四、江甯周縣長呈為該縣各市鄉總董擬請添設四鄉警備隊、勸減匪患、即由縣附徵畝捐一次、充作經費、據情轉祈鑒核案、決議、交民政財政兩廳審核、十五、浙江省政府函送米商第三次赴皖採米報告表、請飭沿途經過各關局一體驗放、仍盼見復案、十六、浙

可怕　哮　喘

哮喘一症・冬令為劇・頑痰凝積・氣寒不宣・寢不安枕・・苦楚萬分・宜速服以

助肺呼吸香膠

補其肺體・袪其風火・通其氣機・消其凝積・縱有極重之『痰哮』『鹹哮』『酷哮』及幼稚『天哮』・日服三五次・每次一二三片・氣機立即通達・哮喘立止・愈後常服本藥房地球老牌麥精魚肝油・補肺強身・永保健康

助肺呼吸　香膠　每盒二元　每打二十元
補肺強身　麥精魚肝油　每聽六角半　每打六元半
健腦固精　樹皮丸　每瓶一元　每打十一元
安胎種子　女界寶　每瓶一元　每打十一元
調經活血　月月紅　每打十元　每瓶一元

上海五洲大藥房發行　總店四馬路　分店鐵大橋　各大藥房　均有出售

國民黨黨綱對內政策第九條　清查戶口整理耕地調正糧食之產銷以謀民食之均足

中國國民黨上海特別市黨部宣傳部創

國民黨之民權主義於間接民權之外復行直接民權(創制複決罷官諸權)

中國國民黨上海特別市黨部宣傳部

江米商韓志恂寒代電、爲同升米行赴皖採辦米糧六百六十石、繳呈護照二紙、請查驗放行案、十七、省政府職員奚則文建議、請查照成案選派驗米委員案、決議、以上三案暫行保留、由秘書處擬具驗放過境米糧出口條例、提會核議、十八、省政府衛生委員會呈爲擬具衛生宣傳隊支出預算書、祈核示案、決議、衛生宣傳隊無庸組織、十九、黨員干克勤呈爲本省各縣田賦歷年多有積欠、亟應清厘、謹先分別調查列表、請鑒核施行案、決議、不理、二十、南匯縣長沈慶鴻呈爲因病請假二月、並迅賜委任民治科長陳傳德代理、附呈履歷表、仰祈核委案、決議、交民政廳核辦、二十一、靖江縣長韋宣壽呈爲拿獲匪犯丁應山等三名、供證確鑿、可否就地宿決、以昭炯戒、祈示遵案、決議、交水陸公安管理處核辦、二十二、南通縣長宋滌塵呈報招待軍事籌募款項及兵災等情形、祈訓示案、二十三、南通縣長宋滌塵爲兵變搶刼、損失基鉅、並傷斃人命、報請鑒核飭遵案、二十四、旅滬南通公民湯千里等電爲南通慘遭兵變、乞准留稅款以充急賑案、二十五、江蘇省黨部臨時執行委員會函據南通縣黨部呈爲駐通十七軍局部譁變、商民被刼、請予轉咨省政府妥籌善後、以安商民等情、請付討論、以謀善後案、二十六、南通旅京同鄉徐濤等呈爲南通兵變、請賜予會議決定辦法、以安地方案、以上五案合併討論、決議、一、招待軍事籌募款項函軍事委員會核銷、二、撫卹兵變案交民政財政兩廳核議、二十七、江蘇全省水陸公安管理處呈爲水警第五區查獲無主滬平輪船一艘、擬請撥欵修理歸公駛用、祈示遵案、決議、行財政廳照撥、二十八、國民革命軍第四路總指揮部爲據情咨請援照前例、加委第六軍後方醫院長胡鈞和兼理江蘇省立第一醫院院長名義、並撥案請月撥經費一千元各情形、祈查照辦理案、決議、緩議、念九、江海關監督何家駒寒電、爲蔔日商擬運白豆放洋、應否准予通融、乞示遵案、決議、礙難照准、三十、民政廳巧代電、爲據宜興匪災善後會暨被災民商電請嚴令通緝史曜賓等共黨匪首、並將逆產抄封、不求撫卹、儘充公用等情、轉請議決示遵案、決議、交民政廳查復、卌一、句容彭縣長呈送地方財政審查委員會修正組織條例、祈鑒核備案案、決議、交財政廳審查、卌二、丹徒等二十七縣教育局長呈爲冬漕加徵二元、請至少撥四分之一、指明專充地方教育經費之用、請核准案、決議、照第六次會議第五案決議辦理、下午七時二十分散會、

浙省政府四十九次會議

浙江省政府于十一月二十三日、開第四十九次會議、出席委員陳屺懷、蔣夢麐、蔣伯誠、馬寅初、程振鈞、陳其采、(程鵬代)代理主席蔣伯誠主席、恭讀總理遺囑、秘書長報告陳委員兼財政廳長其采因事請假、委財政廳科長程鵬代表出席、秘書長報告阮委員性存因病續假、甲、秘書長報告文件、一、上次會議錄、二、國民黨訓政方案實施委員會、函告十一月五日開始辦公、三、國民政府令辦懲治盜匪暫行條例、議決、通令各屬遵照、四、交通部函告、次長李仲公十月三十一宣誓就職、五、重慶特別市市長潘文華電報十一月一日宣誓就職、六、河南第三次全省代表大會電報、續開第十二二十三次大會情形、並議決厲行清黨等案、七、江蘇省政府咨請將宜興犯案之共匪首領萬益等九人希轉飭解京訊辦、議決、交軍事廳辦理、八、第四獨立師長張貞函謝優待、並借撥欵項、九、省黨部臨時執行委員會函爲紹興公安局長、上虞警察所長努力清黨、請予嘉獎、決議交民政廳辦理、乙、議案、一、外海水警局呈請發給超武泰安兩艦長警工匠冬季服裝費七百十二元二角案、(民政廳提議)、議決、照發、二、外海水警局呈請自本年九月起、按月撥欵彌補超武兵艦不敷經費案、(民政廳提議)、議決、由政廳審查原送預算後再議、三、外海水警局呈請撥發泰安艦刮底經費六百六十八元八角案、(民政浙提議)、議決、照發、四、請更正關於遞解人犯用費之省政府法字第六四七〇號通令案、(民政廳提議)議決、軍事政治犯遞解費用由行政經費項下開支、民刑事犯遞解費用由司法經費項下開支、通令各屬查照辦理、五、樂清縣呈請放運大宗米穀出境、擬由省派員前往驗放、以防漏海案、(民政廳提議)、議決、由省派員前往驗放、並令溫嶺黃巖各縣照辦、六、鎮海要塞司令請撥欵修理各台庫一案、准軍委會函復、請酌量擇要核准案、(軍事廳提議)議決、由軍事廳派員查明、再行核辦、七、鎮海要塞司令呈九月份、各砲台續購煤油等件經費三百零四元七角、請核發歸墊案、(軍事廳提議)議決、照辦、八、留日士官學生萬祖章等呈請發給學費案、(軍事廳提議)議決、省款支絀、礙難照准、九、擬加賞緝拿台匪獨廣庭等並請將此項賞銀准予作正開支案、(軍事廳提議)議決、照准、十、擬將改良棉種試驗場改爲第一植棉場案、(建設廳提議)議決、該場既鮮成績、應予取銷、另于杭縣覓相當場所、由建設所另行籌劃、再提出會議、丙、臨時報告、一、秘書長報告上海黃光遠電報何主席到滬、將赴杭一行、二、秘書長報告蘭州劉郁芬電請消除成見、繼續北伐、三、秘書長報告西安石敬亭電告交卸兼代主席職務、四、秘書長報告陝西省政府通電、代理主席宋哲元暨各委員兼廳長十一月十九日宣誓就職、五、秘書長報告財政廳函送十一月十九二十一兩日金庫收支報告單、六、蔣委員夢麐報告前政治會議浙江分會籌據餘欵、經交省政府接收、茲抄具收支報告表、擬請逐一核對、轉報中央備案、決議、由省政府轉報中央備案、七、程委員兼建設廳長振鈞報告、商品陳列館館長羅威免職、遺缺委許滚接充、八、程委員兼建設廳長振鈞報告、吳象乾王重輝爲建設廳劃一權度籌備員、丁、臨時提案、一、陳委員兼代民政廳長屺懷提議、公安局呈爲惠興女學擬假青年會開游藝會、募集校款應否飭令停止、請核示案、議決、應令禁止、二、馬委員寅初提議、浙省捲烟稅收照原案應以十分之六留歸浙用、此欵未據該稅局辦到、應嚴令催解案、議決、應令該局長於下次會議出席報告徵收及解欵情形、三、主席提議浙江省會省立各教育機關主任聯合會呈請查案發給五月份九成及八月份應補新預算積欠經費案、議決、由國立第三中山大學會同財政廳查明辦理、

蘇省各縣農林機關歸建設局管理

▲業已省政府會議通過
▲建設廳職員續有更調

江蘇建設廳廳長陳世璋、以所屬各縣、當建設局尚未成立時、所有農林水利機關、往往由縣農會暫時保管、自建設局成立後、各縣農會並已改組農民協會、而建設局與農協會之間、對於各該機關移轉管轄問題、動多爭執、建設廳有鑒於此、特於二十二日提出省政府會議、請省政府函省農民協會劃分權限、並通令各縣嗣後各縣農林場苗圃農事試驗場等、應一律歸建設局管理、以示劃一、頃悉已經省政府會議通過矣、至該廳內部職員、陳廳長接任後、技術科長原由陳敬庸君暫代、茲已委廖世綸君爲秘書兼技術科長、聞廖君係日本東京高等工業學校畢業歷充農商部僉事及工商司科長等職、當可勝任愉快、又聞該廳原有設計委員四人、近以廳務繁冗、特再加聘陳敬庸君及王志均君爲設計委員、而王君並兼任籌備江甯等九縣長途電話事宜云、

浙江全省冬防辦法

杭州快信、浙江省政府委員會於二十三日四十八次會議通過軍事廳所擬定之全省冬防辦法、茲探得其全文如左、

第一條、以本年十一月一日起至明年二月底爲冬防期間、第二條、有匪縣分、以及近匪區域縣分、在冬防期內、應按照浙江保衛團組織暫行條例、迅即招集各界人士、籌議舉辦保衛團、其經費槍械服裝等照保衛團暫行條例第七八十條辦理、第三條、無匪患縣分、如無設立保衛團之必要、在冬防期內、應準酌各該縣情勢、添設臨時警察、得隨時出發梭巡、以上二項團警每兩日必須操練一次每次最少一小時半第四條、如兩縣以上毘連之鄉村、犬牙相錯、宜連合組織、不得顯分甲乙、第五條、劃分冬防區域、(除杭州市外)嘉屬府屬爲一區、湖屬爲一區、甯屬爲一區、紹屬爲一區、每區內以省防軍團長或負有警備地方責任之團長本區區內多防全責、各縣爲分區、自行劃分警戒地面及連防辦法、以各該縣縣長負本區內多防全責、而以駐防該縣營(連)長副之、由該營團長指定每分區內內組織軍警團、多防聯合辦事處、籌備鄉與縣及分區與區之連絡、暨軍警團公同警戒及會操會哨會剿之辦法、第六條、陸路由軍警團聯合、分段警戒、水路由內河外海水警局負警戒全責、但須與陸路認有聯合之必要時得由各區團長或各分區縣長會同警戒、第七條、小股匪類及打家刼舍等、得由各地警團負責撲滅、如縣或鄉兵力有不足抵抗或不能解決時、須迅報附近軍隊協助、至大股匪類、應由駐在地省防軍團長或負警備地面責任之團負責捕剿、但應照省政府會議第三十八次議決案、所有該區警團一律須聽省防軍指揮、第八條、各區各縣應審察地勢、明瞭匪之來蹤去迹、以及與隣封交界、或交通要路、扼要合駐軍隊或警團查堵往來要道、以期無事、有警則援救四鄰、第九條、各縣警所分區或鄉之保衛團、酌量地點、分設守望、所團丁一至三人、專司守望、晝夜輪流、第十條、遇有匪警及盜賊時、高鳴各鬨、互約警號、(如鳴鑼放砲、吹警笛、聲數長短互相約定、務使聞警即知爲某團或某莊)、協同圍捕、以期聲息相通、守望相助、如遇大股匪類、一面以警號報知週莊各團、分派團丁、扼要截擊、一面飛報附近警所或省防軍、或水警隊、協力剿捕、倘匪盜聞警對擊、准予格殺勿論、第十一條、各縣鄉警團在警戒本區域、須聯合會操、並應約同分段會哨、互通消息、第十二條、各縣警團應與鄰封約期會哨、如遇匪類、應不分界域、互相協助、並由會哨警官及團總或團員各帶縣署所發印證交換、以資信守、其會哨日期地點表因各縣鄉情形不同、得由各縣會同商定、呈報備案、按表實施、督率進行、不得視爲具文、第十三條、各縣鄉之警團、應與駐在地之省防軍水警隊及其他部隊負警備地面責任者切實聯絡、互通消息、以期遇有匪警、得收一致之效果、第十四條、各縣管轄區內如有非法集會、散布反動文字傳單及造謠惑衆妨害安甯者、應責成各警團在警戒區域內查拿、送縣究辦、第十五條、茶坊酒肆旅館廟宇等、應隨時偵查、有無容留匪類及來歷不明之人、並令遵章覓取舖保、其賭窟烟藪、尤易藏匿盜匪、貽害地方、應由負責警所認眞查禁、於冬防期間尤不得日夜演劇、各縣城鄉仍應清查戶口、驅逐無業客民遊民以清盜源、第十六條、車站船埠交通輻輳之所、應查外來形跡可疑及攜帶武器或製造軍火藥物品之人、分別拘逐、深山窮谷偏僻之區、土客雜處、應分別稽查、責成各莊戶聯保、第十七條、各縣鄉居民如有窩藏匪類、寄頓贓物、爲匪作探及說合鄉票贖票經據確實者、得由警團送縣究辦、第十八條、各縣地勢不同、或崇山峻嶺、或環海湖濱、以及幅員遼闊與鄰省毘連之區、所有警團防範、難期周密、則設置坐探或巡探於必要之區、以期消息靈通、匪情易得、如有形跡可疑、准其報告送縣訊辦、第十九條、倘爲匪類出沒之縣分、此剿彼竄、不易撲滅時、除探明匪窟設法兜堵外、仍應購線懸賞、緝拿首要、以散其衆、第二十條、賞罰兩項照保衛團條例第十一十二兩條實施外、如有下列之一、亦得呈請縣政府轉呈省政府核獎或懲罰、(捕獲著匪及經懸賞之匪、訊明懲辦、(除照賞格發給外)者、二、匪盜於刦時奮勇當先、登時捕獲、協助軍警捕獲匪盜者、三、奪獲匪盜槍械者、四、捕獲匪盜因傷成廢或斃命者、五、容留匪盜隱匿贓物不報者、六、私擅逮捕及有意誣害善良者、七、爲土豪劣紳假公濟私之走狗者、八、聞警不到者、第二十一條、各鄉冬防期內、須將防區匪情列表三日一報縣政府、各縣七日一報省政府、本辦法由省政府公布施行、如有未盡事項、得呈准省政府隨時修改之、

浙省供給公團槍枝規則

浙江省政府軍事廳日昨發表暫行公團人民請給槍枝硝磺等執照護照規則、茲錄於左、

▲第一章 槍枝執照、第一條、依取締民間槍械規則之第三條第五條、地方正式團體或商店住民船戶或退伍軍人自備之槍彈具股戶三家之連環保結、呈准縣政府登記烙印後、轉請省政府給領執照時、本規則得適用之、第二條、各公團請給執照、將鎗枝名稱口徑支數備彈數目、并槍支來歷、及使用緣由、呈請縣政府核准、轉呈省政府、并備具執照印花一元、及繳齊照費、由省政府核准發給、第三條、人民請領執照、與第二條同、惟必須備有使用槍支人半身照片二張、一張粘貼執照、一張備查、第四條、槍支執照發給後、始准攜帶、但不得借給他人、或轉賣情事、第五條、執照遺失後、應立即呈報縣政府查究、如無他項情弊、得轉呈省政府准其登報聲明、并照第二條手續備費補領、但須受十元至二十元以下之罰金、以昭愼重、而杜遺患、第六條、武裝各公團、如取銷或裁撤時、不得私相授受、應由縣政府按數繳存、呈報省政府核辦、執照吊銷、第七條、備槍枝人民如身故或無須使用時、得由縣政府按其新舊利朽、給價收歸公用、仍須先行呈報核准、執照吊銷、第八條、公團及人民所備槍支執照、如有下列之一、除將槍支沒收、執照吊銷、并按情節之輕重、對於領照人及取保之殷戶、處以相當之罪、一、有反革命之行爲者、一、持槍恐嚇他人有詐財行爲者、一、隨意玩弄傷害他人身體者、一、私相借用迯查覺者、第九條、各式槍技應繳照費如左、駁壳槍、即自來得俗稱盒子砲、照費五元、步(馬)快鎗、照費四元、老式雜槍、照費三元、林明敦曼利夏快利九响老毛瑟單响老毛瑟等、士槍即來復槍照費二元、白郎林手槍、照費五元、轉輪手鎗、俗稱蓮蓬式、照費二元、其他、胆膛等、照費一元、

▲第二章 硝磺執照、第十條、凡本省爆竹店—銀店—絡麻店—籐店等、關於工作上必須之硝磺核實量數、由各該店商取具殷實舖保、呈請硝磺分局審定後、咨該管縣長轉呈省政府核給執照、但須具納執照印花一元、及照費、此執照以批准之日起、扣足三年爲有效期間、過限作廢、第十一條、應繳照費、每五十斤納費半元、每百斤一元、多則遞加、第十二條、執照遺失時、應照第五條辦理、第十三條、商店持執照運購之硝磺、如有接濟匪類、爲製造軍火原料時、對於領照人及舖保、處以相當之罪、第十四條、商店如在執照有效期內收歇時、應立即繳銷、不得私授冒用、倘經查出、立予討辦、

▲第三張 槍技護照、第十五條、各公團請領鎗枝護照、經省政府核准後、准給護照、以便起運惟須隨納護照印花一元五角、第十六條、護照只能在指定地點、限日期內爲有效、用後仍須繳銷、

▲第四章 鹽酸加里護照、第十七條、各火柴公司、自外國購運到滬後、即由該公司函請該公司駐在地商會、呈請省政府核准、給發護照、除給護照交商會轉給該公司提運外、一面呈請軍委會、咨財政部通飭海關放行、一面咨請江蘇省政府轉飭經過各縣、驗明放行、但須隨納護照印花一元五角、護照費五元、按前陸軍部舊章辦理、第十八條、本規則自省政府、會議通過後實行、

滬甯路夜車新時刻

▲速率減低

滬甯鐵路來去夜車兩次、因欲減低速率、修改時刻、已誌昨報、茲聞路局復於昨日修改如下、(上行車)北站九時三十分開、蘇州一時另六分開、無錫二時五十分開、常州四時三十三分開、丹陽六時十四分開、鎮江七時零二分開、南京八時四十二分到、(下行車)南京九時三十分開、鎮江十二時二十四分開、丹陽一時二十六分開、常州三時零三分開、無錫四時三十五分開、蘇州六時十四分開、北站八時十六分到、

公電

▲首都各黨部團體

▲駐法總支部電

南京中央特別委員會國民政府鈞鑒、新軍閥張發奎黃琪翔等暗結唐逆、勾引共賊、受某某等指使及第三國際密令、稱兵變叛、竊據廣州、欲破壞我革命策源地、再試其蹂躪兩湖之慘劇、圖搗亂我國民黨之大團結、以遂其投効蘇俄之野心、兼併我革命義師、反抗我中央命令、叛黨禍國、莫此爲甚、同志共忿民怨沸騰此而不討、其何以伸中央之威信、解民命於倒懸、並何以謝總理於地下、萬乞即日下令討伐、振作綱紀、以解黨國之危機、慰民衆之喁望、革命前途、實利賴焉、臨電迫切、乞明察爲幸、中國國民黨駐法總支部叩、歸國代表鄧常惠、張啟琴代發、

南京短簡

▲最高法院現已賃定漢西門之金陵女子神學校址爲院址、日內即行由乾河沿遷往、

▲張之江昨偕何其鞏乘夜車赴滬、隨帶衛隊二十餘名、

▲司法部派魏道明充甄拔律師委員會委員、將本部科員羅宗孟調升秘書、委楊昌第爲科員、

▲航空處飛機第一隊、今晨繼續出發、帶有軍用品及宣傳品甚多、飛往津浦路前線、

▲南京市教育局向政府委員李協和條陳六種理由、請勿將該市教育局歸併第四中山大學區、

▲第一監獄招考看守士四十名、開練習所一班、三個月學業、定二十七日舉行試驗、

▲江蘇省政府委員每日規定辦公時間、自上午九時至十一時、會客時間自上午十一時至十二時、不在會客時間、來賓概不接見至委員辦公廳、派秘書二人到廳助理一切、(國念六日)

杭州短簡

▲民政廳長陳屺懷、以各縣告發縣長違法案件、盈寸累尺、茲爲澄清吏治起

大功效

七..助生殖力

種子之道。首先研究生殖問題。如犯〔夢遺滑精〕〔精中無蟲〕〔精液稀薄〕〔陰虛陽萎〕等症。大損生殖能力。宜速服

百齡機 以挽救之!

蓋百齡機具偉大補力,使生殖力臻於强固,有異乎尋常之奇效;

◉保腎固精=以救夢遺滑精諸病:
◉添精補髓=以救精液稀薄諸病:
◉發育睪丸=以救精中無蟲諸病:
◉滋陰補陽=以救陰虛陽萎諸病:

無奮興之弊,有補虛之功;運服一二瓶後,大開種子之路;因其能改造生殖能力,雖古稀老翁服之,亦能一索得男;返老還童之譽,惟百齡機當之無愧,因其可以試驗功效也;一經試服,驚爲神奇,

◉大瓶二元◉小瓶一元

上海愛多亞路 九福公司發行

各省分行及全國各大藥房均有出售

中國國民黨上海特別市黨部宣傳部
實行普通選舉廢除以資產爲標準階級之選舉

見、特派周時瑜、馮琪、賈强、盧雲琛等分赴各縣審查、如果所控查有實據、察查員有就地處置持權、

▲行刺夏烈士之兇正兇夏湘蘭、在靑田原籍被夏烈士家屬拘獲解省、業經軍法課訊明屬實、由省政府轉呈中央核示、昨奉國府指令、准予即行槍决、一面優卹夏烈士遺族、以慰忠魂、

▲市政府改組後、對於市參事會亦同時改組、昨已重行聘定市參事十六人、其姓氏探誌於下、王竹齋、王湘泉、密廷芳、謝虎丞、范效文、顧子才、金潤泉、沈爾喬、陸佑之、錢墨卿、程遠帆、孫廛才、鄭宜亭、徐補齋、董修甲、孟祿久、

▲覓橋第三中山大學勞農學院學生徐克耀係共產黨宣傳部首領、自嚴厲清黨後、匿避西湖、昨日潛至喬司鄉煽惑農民、意圖暴動、旋被公安局偵獲、已押解陸軍監獄、訊明懲處、（銑二十六日）

各地新聞

嘉定

反抗違令徵漁稅

本邑設立漁業稽徵所、早經縣商會縣黨部等依據民政廳訓令、以漁業稅一項、按照財政部畫分稅目、係屬省地稅、在漁業事務局未經省政府明定權限以前、不得設立之明文、環請省縣制止、所長陸慶璉、仍依舊進行、日前湖州某魚客、載貨經行縣屬外岡鎮、經該鎮漁業稽查分所扣留、以致滿載鮮魚全死、損失甚大、二十三日、又有湖州魚船經行、該分所扣留如前、本地各魚行、以已完牙行登錄營業各稅、羣赴請放、分所長范某堅不允准、在人聲喧雜之時、忽有人將該分所牌額簿籍等取之而走、范分所長正在呈縣請予緝兇嚴辦云、

無錫

籌備改建通運橋

吾邑總工會於前月九日、召集各級工會代表、討論慶祝雙十節辦法時、由絲廠職工會聯合會總務科長惠紀之提議、本邑通運橋日漸朽敗、行人殊多危險、是以發起以雙十節工友應得之一日工資、擴充建築通運橋之基金、旋經出席各代表議決通過、並由營造家詳開計劃、繪具圖樣、送會備擇、而總工會並擬組織橋工籌備委員會、以專責任、昨日下午、該會假總工會開橋工籌備委員會第一次會議、出席籌備委員有惠紀之、葉桐侯楊祖鈺等十餘人、縣建設局代表陳詠仁、市行局政張德載、公推葉桐侯主席、王鍄我紀錄、行禮讀默畢、主席報告、略謂雙十節工友所得一日之工資、繼以總理誕辰紀念日之工資、約有二萬餘金、議决、撥充通運橋建築基金、對於建橋經費巳無虞不足云云、次討論進行事宜、議決各案於下、一、推定本會名稱、議決定名爲橋工籌備委員會、二、行政機關所派出席代表是否認爲本會委員案、議決聘爲本會顧問、三、推定本會章程起草委員人數案、議決推定惠紀之孫梅生張德載王鍄我楊誦嚴五人起草章程限定五天脫稿、四、決定本會正式成立日期案、議決十二月一日正式成立、五、討論橋工標準及承包手續案、議決闊度三十尺、長度依照河面、橋身完全水門汀鋼骨、請汇應麟繪成標準圖樣後、再行招商投標議決之、六、散會、

呈請補緝孫新吾

本邑前市政局長孫新吾、財政科長孫仲達、以吞沒市有公款一案、經市民張名奇等呈縣控告、當將孫仲達拘案訊押、而孫新吾逃往日本、嗣由省廳派委楊大礽（千里）來錫調查、並令縣查封孫氏財產、以備低償、各情均已詳記本報、玆悉市民張名奇等以孫案久懸未決、孫新吾又逃避在外、不特市款無着、抑且有妨黨治、爰於昨日續呈縣政府、請求依照國民政府正式頒布之懲劣紳土豪貪官汚有效之條例、仍本刑律原則、補緝孫新吾到案、與在押之孫仲達、一併秉公處判、幷乞追償已被侵吞之公欵、沒收其全部財產及扣獲之經篋等物、藉示懲一儆百、鞏固黨治之旨、

茅塘橋發現盜匪

縣屬泰伯市茅塘橋稅務分所徐稽仙員報告、附近有共黨殺人放火由公安局派隊下鄉剿捕等情、惟出事地點離茅塘橋一里多路之南延市北柵坊地方、有頭紮紅布、手持電筒之共黨一百數十人、携帶快槍數枝、搜刦民戶、後又至宮家橋地方華永和搶刦、將房屋二十餘間燒去後、又至彭家墩張姓家焚搶、公安局長宋都廷據報後、立派保安隊警察隊偵緝隊下鄉查拿、至當夜已在鄉提獲嫌疑犯楊聰栽、顧叔住二名、由督察員朱六才等押解來城、押候訊究、並聞該項共黨操異鄉音者居多、曾勒迫鄉人領路、鄉人不允、鳴鑼示警、共黨始行散去、據鄉人之推測、若輩恐非真共產黨、或是盜匪、或是難民、頸纏紅布、冒充共黨而行劫、深望鄉民注意偵查若輩之真面目也、

蘇州

鐵機工潮解決後

蘇城鐵機工潮、自在都解決後、中央黨部即派藍渭濱同志來蘇慰勉工友、繼因至地方法院請保在押之工友王靖陳長和二人未得法院長同意、遂連夜返都請示、昨悉中央黨部工人部、亦委員王子弦來蘇、偕同蘇州商民協民協會代表徐夢周、於前日又赴法院請保王陳二人、法院長留鴻疇以工潮解決、在押工友、自可交保、但係奉上官命令、於手續上尙未便即行保釋、王同志即於是日下午返甯、請示辦法、至工友方面、各廠於舊歷十一月初一日發給勢發半月工資、原定初五日開工、初八日發給九月上半月工資、在開工以前、保釋被押工友、現在藍王兩同志、兩赴法院、未能將被押工友保出、故昨由鐵機工聯會通告各工友和、已返甯請示、倘藍委員因保釋王靖陳長員初五前不及來蘇、各工友萬勿在王陳未保釋前、先行復工、且藍委員尙須公布、此次在甯解決經過情形、使各工友全體明瞭眞相、庶開工後勞資互相遵守協約、免致再生問題、因之初五日開工、須俟藍氏到蘇、方能確定也、

白晝路刦傷人

住居閶門外山塘街金家弄金根生之母金包氏、曾爲臭馬路某姓子作伐、聘車站附近周氏女爲室、前日行聘、金包氏以大媒資格、由男宅護送聘盒至女宅、孰知金赤銀白、竟啟匪徒覬覦之心、下午一時許、行經馬路新造橋畔（係閶二分所轄境）突來匪徒多人、攔路行刦、匪徒中有謝四福謝阿狗二八、爲金包氏所素識、即由該氏將謝四福扭住、詎謝四福出刀還兇、致該氏頭面耳際、受刃傷四處、並砍去右手指三隻、該氏受此重創、立即倒地昏厥、羣匪乃將聘盒中之金飾銀幣等、全數劫去、兇刀則棄於金包氏身畔、挾贓而逸、當匪刦之時、舁盒之人、袖手作壁上觀、迨匪去之後、始疾聲呼救、並分投至男女宅通信、旋該氏之子金根生、偕同男女兩宅主人、聞信馳至、因該氏受傷甚重、不及報驗、先行舁往四擺渡更生醫院求治、經醫生診視後、以傷勢既重、且血流過多、須經過三十六小時、或可免生意外、翌日金根生以母傷危岌、即檢同匪棄兇刀、及該氏當時所着染有血漬之鐵機緞棉襖、一併狀呈法院、請求檢察官至醫院驗傷、並請緝匪懲、

常州

縣政府焚燬烟土

縣政府自七月起至十月底止、破獲烟案四十餘起、沒收烟具等三百餘件、烟土十六斤九兩三錢又十七包又兩塊、烟膏一証、烟漿一缽、計七十兩、經顧前縣長報請高等法院派委蒞常監視焚燬、於廿五日下午三時在大堂外曠地焚燬、在塲監視者爲孫承審員、高等法院之書記官顧斗寅、及縣黨部商會市政局等各機關代表、焚畢後、顧縣長即於當晚回蘇覆命、

前縣長交卸回蘇

前任縣長顧樹森偕其夫人於廿五日上午乘特別快車遄回本籍嘉定、仍留二科主任馬寶琛在署主辦移交手續、是日各公團代表各士紳新任鄭縣長孫承審員公安局徐局長特務隊蘇隊長商團盒子砲隊均到站恭送、待車啓行、恭送隊伍架槍致敬、軍樂齊奏、頗爲熱鬧、

鎮江

砲兵團試放砲彈

駐常第一路總指揮部砲兵團團長姚永安新由滬杭領到砲彈、須先試放以驗藥力、於日昨、二十六日、下午二時在公共運動塲試放去彈藥筒、先立號團長出示布告、民衆參觀者頗多、

二五分勸募委員

此次二五庫劵、巳經省令催促、限期勸募完竣、玆經丹徒縣政府、指定商會、各業分頭辦理、玆聞巳將各業勸募委員、聘定如下、正委員長陸小波、副委員長胡健春、典業孫似松、錢業（陸鑒）綢業（胡彙）煤鐵業田甫群、旅業劉光如、藥業沈子梯、鞋帽業宣洪勳、茶食業金子良、木業鄭萬青、航業兪楚材、麵粉業楊寶臣、車業楊殿、銀行張貽孫、潘忠麟、江廣業劉礪東、醬業談鏡如、線業盧錦泉、股富于小川各委員接續後、已於昨日在商會開會討論各項進行手續、以便即始工作云、

揚州

軍官團過鎮赴揚

國民革命軍第二十六軍軍官團、約有七百餘人、前夜由杭乘車昨晚到鎮、在二馬路某棧房休息片刻、隨及乘輪過江赴揚、隨行者有該軍第二師四團營底、及輜重兵一連、隨同過江赴揚云、

冬漕帶征手數料

江都縣政府佈告云、爲布告事、案查前奉財政廳通令本年冬漕每石加徵正稅二元、業經布告隨同冬漕加徵收稅、所有手數料自應准予按照原定成數、一併隨正帶收、以資辦公、而歸一律、等因奉此合再出示布告、仰閤邑粮戶、一體週知云云、

防止盜匪辦法

江都縣政府布告云、爲布告事、案查江都轄境、逆孫逆來犯時、幸我革命軍將士、奮勇擊退、地方賴以粗安、但潰散士兵、往往攜槍逃竄、流爲盜匪、刦財擄人、時有所聞、殊於公共安甯、均有莫大關係、本縣長下車伊始、壘據被害民衆來縣呈報緝究、雖經偵緝隊破案數起、然值此年關將近、冬防吃緊之時、宵小之徒、最易潛滋、地痞流匪、尤廣蠢動、本縣長身任地方、對於民間疾苦、及地方公安、皆有解除維護之責、前於第三次府務會議、提議防止盜匪辦法、業經議決責令公安局局長、警備隊長、轉飭所屬負責防範、遇有離伍軍人、無業流氓、形跡可疑者、應隨時嚴重盤詰、檢查有無携帶危險物品、分別放行、或解縣究治、或驅逐出境、務使匪徒知所儆畏、閭閻得保治安、除分令遵照外、合行布告閤邑民衆、一體周知、此後遇有情跡可疑或探知股匪蓄意入境擾我治安者、務即密報各地駐防警隊及公安支分局、嚴爲防禦、倘經報告而漫不加意、許其據實逕函投入本政府門首所懸納言匭內、以憑查辦、爾民衆須知此事於巳身有密切關係、萬勿意存畏忌、自貽伊戚云云、

監算縣長交代

縣長呈請財政廳、派員監算前任交代、現奉指令、巳派委王官壽赴揚監算、並另委儀徵縣爲監盤矣、

令催縣解省教費

江蘇教育經費管理處代電縣政府云、查各縣田賦項下、劃撥教育濟費、款關重要、並不以任事之日起算、據電前情、應速嚴催前任、赶緊移交、一面竭力設籌、將逐月應解之欵、查照八三〇號之函、依限照解、

嘉興

商聯會奉令改組

各商聯會、在軍閥時代、幾經奮鬥、始能遞嬗至於今日、考其歷史、固有光榮、但與現代商運章程、則不符合、是以縣黨部巳呈准省黨部、即將該會等撤銷、另行改組爲商民協會分會、不日將推派人員、從事籌備、

農協會改選職員

城東鄉農民協會、於昨改選職員、結果何步皋陳蓉江何桂秋葉卯毛池貴棠、當選爲執行委員、李振發楊臯祥爲候補執行委員、當即就職理事、呈報縣黨部備案、

湖州

城市發覺路刦

本城東街大巽紙號經理陳某、於二十三晚二時許由店返家、手中持有帳包一個、內約鈔洋二百元、行至烏盆巷中、忽遇暴徒一人、將陳手中賬包刦奪而去、迨呼崗警至、巳杳如黃鶴矣、

佛教會征收懺捐

吳興佛教分會組織成立巳久、內附設有貧民小學、惟經費尙感缺乏、遂於日前召集各股會議、討論辦法、公決徵收懺捐、當呈請縣政府核准、聞巳得批示辦理、其收捐章分甲種水陸道塲六元、乙種七佛三元、丙種平常經懺一角云、

寧波

國貨運動大會

甯波東城郡廟昨日舉行國貨運動大會、到各團體代表數百餘人、演說者、第九補充團團長王世和、市黨部强儉僧、縣政府姜伯喈、市政府陳巓、公安局茅仲復等十餘人均有演說、大會代表致謝詞、次有少年宣講團、表演總理倫敦被難記、演畢巳七時許矣、

幼稚教育之研究

甯波幼稚教育研究會、昨日（念四日）下午四時、在青年會開第二次籌備會、出席有市府汪煥章、市立王蘊亭、甬北謝霞梅、聖模、蕭元美丁珠鶴、近聖毛守梅董桂月、羣學社胡洪民楊良弼、青年會倪德昭、市部林建中、等十餘人、宜陸振卿主席、（儀略）起草委員報告草章（通過）成立大會、定下星期六、即陰歷十一月初十日、假青年會大禮堂舉行成立大會、並推林建中、謝霞梅、等七八、爲籌備員云、

高郵

城廂迭出刦案

日前北城外恒新炭廠冷姓宅內被刦銀洋銅元衣飾等情、略誌前報、詎城內前觀巷徐樹南家二十二夜、突由高處躍進便衣盜匪四人、一執手槍、三執廚刀、擁入內室、嚇禁聲張、翻箱倒夾、當被刦去銀洋金飾等件、約值數百元而去、聞徐報案、呈請縣政府追緝云、

組織軍警聯合處

公安局長倪端、近鑒城廂盜匪橫行、民難安枕、又值冬防、宵小叢生、爲維持本城治安起見、特組織軍警聯合辦事處、以資防衛、日前在該局召集軍警會議組織方法、是日蒞會者駐郵國民革命軍第二十六軍步兵第七團第三連連長王傑、警備隊長張繼武、水巡隊長金椿萱、水面商團團長王懷仁、討論結果、議決軍察聯合辦事處館章、辦事處即設於公安局內、併公推倪端爲主任、王傑、張濟武爲副主任、金椿萱、王懷仁爲常務委員、即日啟用圖記、並委任一等關牒二人、二等關牒二人、會計兼書計一人、以利進行、臨時開辦費除在縣政府領取五十元外、其經常各費、擬造具預算清册送縣鑒核發給、一面將成立情形及辦事職員、暨啟用圖記日期、呈縣備案

胡文虎先生術傳秘神創製萬金油八卦丹頭痛粉等功效如神風行中外洵救世之寶也爰書此以贈之

利國福民

廣東財政廳長鄒敏初

新開的 聚豐園川菜館

在廣西路小花園口一定於舊歷十一月初二日開幕 無論零碗菜一律八折二十天 電話中央八六六一

東南醫院 南市滬軍營外馬路 電話南市一三二號

本院敦請各科專門醫師診治各科疾病並爲便利病者養病起見特備病室空氣清新看護週到取價從廉幸垂鑒焉 院長千葉醫學士許棟材 內科主任千葉醫學士石煥如 皮膚花柳科主任千葉醫學士湯鑫卅 兼任千葉醫學士陳卓人 產科女醫士 洗齒科鄭浩 產婦科主任日本醫學士彭菊洲 外科主任北京醫學士郭琦元 眼科主任東京帝大醫學士宋殿 小兒科主任 深夜謝絕

施診 上午八時至十時 例診 上午十時至十二時 特診 下午一時至四時 出診 隨請隨到

滬江男女性病院 精治下列各症

新白濁　橫痃　梅毒　陽痿　遺精

老白濁　下疳　囊腫　早洩　婦科　（診例一元）

本院主任陳贊臣博士留德多年對於性病經驗宏富新老白濁用德國新藥注射數次即能全愈陽痿早洩及上列各症均用最新科法治療無不收效極速幷聘請盧日勤女醫士也任婦產花柳病全科及子宮疾患院址大馬路七十三號盧華科對面

由漢回申 喉科耑家 陶心庵主任上海喉科醫院

專治咽喉科各種險要病症上午貧病送診給藥

寓英租界跑馬廳二馬路口平樂里北弄一家

難安絨默

多數人士業已證實韋廉士紅色清導丸爲療治大便祕結及胃症與其他煩躁各症之秘鑰於是遂相告其朋儕因而亦得享受其患矣四川綦江石角鎮郵局曾贊齋先生來示云鄙人夫婦每飯不忘紅色清導丸因內人前患肚痛兼胸前及小肚脹痛飲食不化腹痛之時飲食不進兼之嘔吐大便祕結延醫服藥未見效驗試服紅色清導丸大便通暢安睡安甯現下身健胃强飯量大增消化有力食後爽適皆清導丸再造之功也清導丸亦能使皮膚光潔一切紅瘰面部小瘡均可治愈且治痔症痛苦可免痢疾腹瀉之患凡經售西藥者均有出售或直寄郵票大洋六角至上海江西路六十號韋廉士醫生藥局原班郵奉郵力在內每六瓶大洋三元 清導丸保君安康

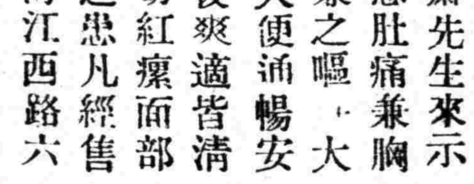

益泰廠信記 閘北虬江路西一第一黃家宅第八五九三 機器部 鋼鐘部 專造各種機器模床子以及大小冲出日用鋼鐘器皿品繁多不及細載

益泰廠信記發行所 英界愛多亞路帶鉤橋東二一六號 電話中央二四八三 專售本廠出品日用鋼精器皿以及華洋雜貨批發價目格外克己如蒙惠顧無任歡迎

由廣來滬 張吉人星相 寓大世界首九福里後福昌公司北六百念三號

花柳病專門 傳染病專家唐斐禮醫師以學理的經驗責根治一切花柳梅瘡白濁血尿等症內外一兼治 ◎欲使病毒除根◎須就專門醫者 特效新法負責除根 汁速射手術敏捷無痛 診所老靶子路一一七號

強壯術 茲有輕年西女子來自巴黎精各種按摩術及理指術利血液之循環預防染病請來一試便知如欲到府施術隨請即行趨前敝處爲訪客便利起見設備溫暖之客廳一所法租界霞飛路六四二號聖母院路東首

痔漏 痔瘡 肺癆 花柳 專科醫師張堅忍 時出診（住宅）華龍路華龍里七號 （診所）西藏路育仁里八〇號電話（中）九三四十二號（門診）上午十時至十二時下午四時至六時

羅鑫泉牙科醫局 愛克司光診斷骨內疑難牙患 愛克司光專治齒部各症攝片證明 化學治療無論何種牙痛奇症不開刀不拔牙立刻止痛 牙立刻痛止能免開刀之苦無痛拔牙 補種牙插牙有托無託全口零粒無不舒適 京路大慶里口三七四號二樓電話中央六二〇六號

美國瘰癧專家 郭秉德醫生 專治瘰癧內外科▲痰喘▲婦科▲新法▲特電 至十二時下午一至四時過時出診▲門診一元出診 九元 診所法租界嵩山路華格臬路轉角六號電話中央四六九 陽歷十月一日起施種牛痘不取分文

內科 小兒科 並產婦人科 平難產精理 婦科諸症病 專門 慈惠醫院 本院用最新醫術專治內科及小兒各種疾病並有專門女醫接收 路中段R〇七十二號 電話北二四三三

德國漢堡大學畢業醫學博士 李元善 前任福堡大學婦科產科專院醫師 主治婦科產科各種難症及內外科病並備有最新德國療治器械以治花柳瘰癧木不遂諸病並備手術室以便施行手術及產科之用 診所靜安寺路跑馬廳對面同福里一二號電話西七九三 上午十時至十二時下午三時至五時

春生醫院 地址上海白克路成都路口 科目 內外婦兒耳目咽喉時疫服毒新舊花柳虛癆疑難險症 各科全備 戒烟 新法戒除根治無毒 均極靈效 樣品 抵一角 章程 函索即寄

國貨第一 靈效 衛生 廣仁堂藥油 總發行所上海虹口吳淞路金書里門牌八百五十五號電話北七五四 四分寄售處各埠廣洋雜貨及藥材店烟紙店代售如國內及外埠欲爲經理分銷者格外克己無任歡迎

上海銀樓大同業本日門售 每兩洋 赤金 五十六元五角 紋銀 一元七角五分

黨務

總理遺囑

余致力國民革命凡四十年其目的在求中國之自由平等積四十年之經驗深知欲達到此目的必須喚起民衆及聯合世界上以平等待我之民族共同奮鬥現在革命尚未成功凡我同志務須依照余所著建國方略建國大綱三民主義及第一次全國代表大會宣言繼續努力以求貫徹最近主張開國民會議及廢除不平等條約尤須於最短期間促其實現是所至囑 孫文

市宣傳部函請 各電影院加映總理遺囑

中國國民黨上海特別市黨部宣傳部、爲謀擴大宣傳、深入民衆起見、前曾函告各電影公司、將每部影片前端、印入 總理遺囑、各公司頗能遵照辦理、惟海上華商所設電影場所、未必專映國產影片、以致 總理遺囑、仍不能逐日發見於各影戲場中、該部有鑒於斯、特於昨日分函各電影院各遊藝場婉商、請於每次開映之前、先映 總理遺囑一次、藉收潛移默化之效、茲錄其原函云、逕啓者、本黨 總理孫中山先生之道德學問、功績事業、爲萬民所共仰、而 總理遺囑、尤爲一生精神所寄、故凡爲國民、皆宜時時瞻讀、以資激勸、竊思貴院爲民衆娛樂之所、苟能於每次開映電影之前、先映 總理遺囑一次、時間須稍放長、以觀者咸能畢讀爲限、是則潛移默化、收效至宏、務希貴院熱心黨國、諒荷樂從也、（下略）

市黨部各部工作

▲青年部 昨日上海學聯開學生大會、歡迎中央到滬執監委員、假座於總商會、上海特別市黨部青年部部長及職員等、應學聯之請、特往參加照料、並指導一切、又本埠中華民衆合作社來函、呈請備案、幷寄來該會細則及執委履歷等、以備審查、該部函復、准予立案、請須將每日工作情形報告、隨時考察、又本日尚文小學草塘小學、開黨化運動會、本部派葛學禮丁象文二同志前往演講、

▲工農部 昨日該部以日華紗廠工會發生糾紛、派沈傳珍同志前往調解、上海市紋業工會、派周復農同志指導、上海市火柴工會、勞資糾紛、派周復農指導、糖雜糧工會一分會、派沈傳珍指導、華洋布業務工會、派褚君玉指導英美烟草公司職工會、昨發救濟費派吳家澤同志指導、

▲商人部 上海特別市黨部、昨復三區四十四分部函云、敬復者、案准來函以蔡南雄等、呈請組織木器業會、請求核准一案、即經本部派員調查去後、茲據復稱上海木器業有溫幫、有本幫、有西式、有中式、營業性質、均屬相同等語、查木器業業分會、早經本部委員籌備在案、現設籌備處於小南門糖坊弄中五四號、該蔡南雄既屬木器應令迅速加入、俾得聯合一線、努力國民革命、所請加委籌備、應毋庸議、仰即查照、轉知爲荷云云、又昨日石灰同業、推派代表俞式夫、馬少荃、張鴻春、竺震巽四人、赴該商人部請願、爲市財政局、委派磚灰公所徵收委員陳恆、勒收貨主稅款、以最近二十餘天計算、數達五千餘元、請求援助、向該局徵收員陳恆追還案、經部俞部長、詢明情由、允爲設法援助、

軍委會黨訊

軍事委員會特別黨部籌備委員會於十一月十九日下午七時在軍事委員會西花廳開臨時談話會、出席委員蔣堅忍、嚴重、張靜愚、陶治公、馬曉軍、陳廷綱、主席陶治公、紀錄吳健、甲、報告事項、一、本日原爲籌備會議第四次常會、因出席委員不足法定人數、改爲臨時談話會、二、各級黨部籌備員聯席會議、已定於下星期一開會、第四次籌備會議事日程所列關於籌備員聯席會議之重要議案、急待解決、爰擇其緊要者、於本日先行解決、俟下次開正式籌備會議時、請各委員追認、乙、討論事項、一、籌備組織程序早案、議決、修正通過第一時期內之甲丁二項、餘俟下次正式會議再議、二、請規定各級黨部名稱案、議決、將各廳部處之應設之區黨部及直屬分部者、先行規定分部及小組名稱、俟籌備員聯席會議開過後、提交第四次籌備會議詳細規定、（規定各廳部處黨部名稱列後）第一區黨部參謀廳、第二區黨部軍政廳、第三區黨部政治訓練部、第四區黨部兵站總監部、第五區黨部總務處、第六區黨部經理處、第七區黨部軍械處、第八區黨部航空處、第九區黨部軍醫處、第十區黨部交通處、第十一區黨部上海兵工廠、第十二區黨部金陵製造局、第十三區黨部戒嚴司令部、第十四區黨部四十四軍軍官講習所、第十五區黨部陸軍軍官學校、直屬第一分部主席團辦公廳、直屬第二分部審計處、直屬第三分部軍事教育處、三、規定各級黨部籌備委員會印信、依照中央規定縣黨部印信之大小、各直屬分部之印信、依中央黨部規定地方區黨部印信之大小、由本會頒發印文、『中國國民黨國民政府軍事委員會特別黨部第〇區黨部籌備委員會印』、『……直屬第〇分部……印』、四、請推定出席指導各級黨部籌備員聯席會議委員案、議決、公推陶委員治公爲籌備員聯席會議主席、五、特別黨部籌備委員會秘書處小組應否組織案、議決、請示中央再定、

各區黨部 昨續開聯席會議

續決建議中央會議要案十二項
積極援助首都一一二二慘案
規定對時局標語口號十三項

上海特別市各區黨部、於昨日下午二時半、在市黨部續開聯席會議、由吳開先主席、湯德民紀錄、首由主席報告昨日決議事項、次討論、甲、繼續討論對中央全體會議建議事項、議決案如下、一、黨政軍各機關以後任用人員、須採用考試制案、二、國民政府應從速實行關稅自主裁厘加稅案、三、明白規定黨部與政治機關之權限案、（辦法）一、在國民會議未開前、任何他黨部爲所在地最高機關、一切政府機關設施、須得黨部同意、二、各級政治機關應由當地黨部派代表參酌一切設施、三、各級政治機關人員須向當地最高黨部報告、四、各地軍事機關、不得干預當地黨務、議決歸入提高黨權案內、五、已開除黨籍分子、不得在任何地黨政軍機關錄用、六、已經有反動行爲者、不能在本黨黨政軍機關錄用、七、罷免非黨員之特任政治官吏、八、督促國民政府司法從速訂頒符合本黨政綱之新法制、九、取消上海及各省特別市部參事會、十、請軍事委員會速成立騎兵幹部案、十一、實行徵收遺產所得稅罷免一切病人苛捐雜稅、十二、以速設立上海特別刑事法庭、審理劣紳土豪共產黨等一切反動份子刑事犯、乙、援助首都慘案、議決、一、請組織部通令各級黨部在一月內開會時、靜默三分鐘以示哀悼、二、請宣傳部採聯席會議意見、須發宣傳大綱、三、請民衆運動委員會召集市民大會、四、電請特別委員會居殺民衆之錯誤、五、電譚組庵、蔡孑民兩先生嚴懲主動犯、六、軍慰首都受傷同志、丙、規定對最近時局口號、七、由組織部訓令各分部廣大宣傳、一、取消南京特別委員會、二、打倒假命的腐化派、三、肅清腐化份子、四、懲辦一一二二慘案禍首、五、促開中央全體會議、六、擁護忠實的革命的領袖大團結、擁護 總理農工政策、九、援助工人總會、十、打倒帝國主義、十一、肅清殘餘軍閥、十二、殺盡中國共產黨、十三、實現三民主義、丁、請組織部訓令各分部組織宣講隊演講對時局關係、戊、請宣傳部訓令各分部發表對時局宣言、己、十二月四日上午九時開全體黨員大會歡迎中央全體委員、地點假總商會、庚、區黨部經費問題、議決、一、質問常務委員、二、請執行委員會負責借款、以資維持、三、派湯德民、鈕長鑄、會同市組織部長向財長孫科商洽、辛、臨時動議、一、發表告民衆書、二、最近江南晚報、發現假借各區黨部名義亂發宣言、議決用聯合名義登報否認、

中央婦女部 第六次會議

中央社云、中央婦女部於本月二十四日下午二時在會議廳舉行第六次部務會議、出席者陳逸雲、張修、鄭不奴、劉憲英、呂素蟾、王書元、俞政平、六、楊少蘅、沈善琨、鄭漱岳、黃佩珊、謝蓮俠、陳仲誼、吳達玄等十七人、主席劉憲英紀錄陳逸雲、主席恭讀總理遺囑、報告、甲、前次會議議決案執行報告、乙、科務報告（總務宣傳指導）丙、討論提案、一、組織中央婦女識字運動委員會、並通令各省市黨部、組織省市婦女運動委員會、施行普及婦女識字運動案、議決通過、由指導科負責草擬條例、提交下次部務會議審查後、呈請中央常委會備案、二、關於中華婦女協會總章及中央婦女部特派視察員條例案、議決、油印分散各職員審查、提出下次部務會議通過、再行提交中央常委會、三、出版特刊案、議決、先行單獨出版、『四、推定特刊編輯案』、議決、暫推吳達玄劉憲英同志担任、五、職員請假條例案、議決、由文書股起草請假條例、

寗市黨部 婦女部會議

南京特別市黨部婦女部、本月二十四日舉行第二次部務會議、除部長因公未能列席外、該部人員均預會、主席陳天予、紀錄顧若蘭、議決事項、一、增添淺近宣傳材料案、議決、由宣傳科出版通俗週刊、二、週刊名稱案、議決、『到民間去』、三、創辦三民演講案、議決、由宣傳科草擬計劃、四、舉行聯歡會案、議決、定下月十七日舉行第一次集會、以後每三星以期舉行一次、五、促南市黨部婦女部速辦交代以利進行案、議決、請秘書處辦理、

寗市黨部 第十三次執委會

▲將開會歡迎李濟深

中央社云、南京特別市黨部臨時執行委員會、於昨日午前十時、在該部開第十三次會議、計出席委員朱丹父、金家斐、任西萍、彭革陳、范雄毅、姚希明、張葦材、陳逸雲、戴秉鈞等九人、討論事項甚多、其重要議決案有（一）李濟深同志聞已來都、本部擬約同江蘇省黨部聯合歡迎案、議決通過、（二）任西萍同志提議、宣傳部未經大會議決、竟擬出市民週報應如何處置案、議決、週報應即停刊、俟議決後出版、（三）組織部提議、財政部明日報、應即停刊、至國民新聞、由組織部呈請中央聽候辦理、

北站區分部消息

滬寗滬杭甬鐵路特別黨部、上海北站區分部、於本月二十五日下午五時、開執行委員會、到者謝召南、鄭文利、彭學文、陳伯華、閔羅錫、陳承栻等、主席鄭文利、紀錄倪志展、開會如儀、謝召南同志報告時局狀況、討論事項鄭文利同志提議、本部職差之生活費、應月增二元、議決、通過、兩路各工會之標語、須經本部審核後、方可張貼、彭學文同志提議、本區分部僅限北站一隅、惟設立北站兩路各工會之標語、應歸本部審核、餘不負責、議決、通過、謝召南同志提議、言路刊上應增來函欄、但各處寄來之宣傳品如與本部同意者、亦可刊入其間、議決通過、議畢散會、

各級黨部工作

▲三區四分部 中國國民黨上海特別市第三區四分部、自前月十九日改組以來、執行委員劉懷仁、曾鑣、劉澄、對於各種工作、頗極爲努力、近日劉等暨候補執行委員吳永宜、顧晉文、均以另有重要工作、急須離滬、特於前日（二十三日）召集全體黨員大會、提出辭職、並舉行改選手續、結果欣樹聲、張慶文、余登龍三人、當選爲執行委員、李毓琳、黃雷候補、並當場互推欣樹聲爲常務委員、張慶文爲組織委員、余登龍爲宣傳委員、已即日就職、積極從事工作矣、

▲三區二十一分部、於十一月二十三日下午二時、在江橋該分部內開第六次黨員大會、姚業主席、饒海波紀錄、一、行禮如儀、一、主席宣讀上屆會議紀錄、二、常務報告上級黨部通令及執行經過情形、三、討論、甲、張逆作霖提用比國庚款案、議決、發表宣言、嚴重反對、乙、抵制英美煙公司香烟案、議決、將該公司所出牌號、印發各界、並呈請市黨部、通令各商店、勿售該廠香烟、根本抵制、丙、本鎮保衛團商民協會籌備處於國慶日及 總理誕辰、本分部函請派員出席共同紀念辦法、該團體等被惡紳把持、毫無表示案、議決、呈請市黨部核辦、四、呼口號、散會、

▲四區十一分部、該部第五小組於昨日下午八時開第四次會議、主席程智義、紀錄沈凌雲、一、主席報告、二、區分部代表朱大城指導、三、同志自由報告、四、討論提案、五、散會、

▲四區十四分部、前日開二十次黨員大會、主席許性初、市黨部代表余凌雲、區黨部蔡子儀、開會行禮如儀、後由主席檢查缺席請假人數、報告上級黨部來件、宣讀上屆會議記錄、旋由市黨部代表報告最近軍事黨務情形、區代表報告援助英美烟工廠罷工之必要、之經過情形、旋有提案、一、馬少良同志辭區黨部青年運動委員會委員、議決不准、二、促開中央全體執委會議、三、討伐廣東黃琪翔以申黨紀、四、建議英美烟工廠罷工後援會、甲、組織秘密糾察隊密查、乙、通令捲烟業工會禁止發賣、丙、提到買該香烟者坐木籠、丁、請華商各烟廠、盡量容納罷工工友、戊、向商家各團體捐助款項補助工友、五、發表援助罷工工友宣言、討論畢、當場改選執委、選出許性初、計靜佛、胡森、馬少良爲執行委員、胡兆麟爲候補委員、許性初爲常務、計靜佛爲宣傳、馬少良爲組織、選後散會、

▲四區二十二分部、前晚七時、在大通路九路商聯合會、舉行執行委員就職典禮、及第二十二黨員大會、出席同志三十二人、主席陳漢聲、記錄呂健仁、開會行禮畢、執行委員陳漢聲凌杜青吳鍾傑宣誓就職、市指導李芳、區代表湯德民、先後報告中央全體會議及南京慘案之善後、與援助工人總會及英美烟廠罷工工友之救濟、最後議決、小組改組爲二組、組長再行定期改選、又通過新同志汪建宏、王金生、衛金發、趙喜鈞、陳志遠、俞旭光、方秉泉、張覺悟等八人、九時散會、

各縣黨務

□漣水 漣水縣黨部最近工作、極爲緊張、如開辦黨務訓練班、週報社、及選派專員赴各區黨部整頓黨務等、復於十一月十九日召集各區黨代表大會、到各區黨代表張召伯劉傑等二十餘人、主席團爲王啓元、張鑄康、潘天定、議決重要案件如下、一、縣執委每月須輪流至各區黨部檢閱、並做民衆運動、二、審查各市鄉剩餘自治經費在市政局未成立前、暫撥歸各區黨使用、三、取消農民自衛團辦公處、四、徹查反動份子投稿造謠、如係黨員、當以黨紀裁制、如非黨員、即以反革命論、五、舉行 總理紀念週、並借此訓練全體黨員、六、選補開步聯爲農工商運動委員、胡民爲青年婦女運動委員、『作審查表』、七、製定同志須成立黨義研究所、八、各區黨辦小規模圖書館、尙有其他議案、不及備錄、晚餐後舉行茶會、並有絲竹助興、

又漣水四鄉土匪起蜂、農民運動、不無停頓、最近省方委張際高陸秀山汝華三爲縣農民協會籌備委員、於前日宣誓就職、並發表宣言極精工作、不遺餘力、除各委員親至各鄉村與農民談話外、復派縣黨部訓練班新畢業同志二十餘人爲宣傳員、每人暫發生活費五元、至各區工作、已於本月二十日全體出發、

□吳興 近來吳興勞資糾紛事件、陸續由縣黨部解決者、固已很多、其尙在調解中者、猶有數件、（一）雙林南貨業店員工會因店方於中秋節開除店員多人、以致雙方發生糾紛、迭由縣黨部縣政府派員調解、迄無效果、現黨部與政府仍擬於日內會同解決、（二）綢布業店員工會、前曾提出條約若干條、呈請縣黨部、召集該業各店東協議簽訂、業經縣黨部召集、一次以店方借故未到、不能開會、現由黨部與縣政府會令該勞資雙方、准於二十五日下午一時開會協議、（三）藥業店員工會、因資方於中秋節開除店員多人、要求酌給川資遷里、雖由縣黨部多次調解、該資方始終未肯承認、縣黨部現擬轉送縣政府、依省黨部批示辦理、（四）油米醬酒業、勞資雙方前由縣黨部召集開會議定協約、聞資方不肯照約履行、又致發生糾紛、現縣黨部轉縣政府、飭令履行、

□富陽 浙江富陽縣黨部昨致蔣介石同志電云、上海拉都路探呈蔣介石先生鈞鑒、先生自廣州統率義師、大舉北伐以來、義旗所至、梟賊皆摧、先定湘鄂、再取閩浙奠都南京、方期直搗幽燕、完成國民革命、乃以共產黨徒、別具肺肝、乘我同志與軍閥肉搏疆場之日、竊據武漢搗亂、湘鄂民衆、造邪說、以誣陷革命領袖、使先生暨中央五委員引去、數月於茲、然赤白始終兩途、是非終有公論、目今大部共賊鏟去、而國步則仍甚艱難、軍事日趨吃緊、黨國安危、猶如纍卵、言念大局、豈得再忍先生長揚高蹈乎、先生不爲黨國計、抑不爲永深火熱民衆計乎、本黨部敬率十萬萬民衆、以至誠之意、敦促先生、早日復職、統師討賊、俾國民革命早日完成、黨國幸甚、民衆幸甚、臨電迫切、諸希垂照、中國國民黨浙江省富陽縣黨部臨時執行委員會叩、

□善嘉 又浙江嘉善縣黨部電云、上海民國日報館鑒、敝部頃電促蔣介石同志復職電、文曰、上海介石同志鈞鑒、自公去國、衆望若渴、今幸歸來、萬姓歡騰、務請鑒及黨國、依畀之殷、同胞待援之亟、奮袂再起、作砥柱於中流、以竟革命未成之功、而慰 總理在天之靈、則大局幸甚、臨電不勝待命之至、嘉善縣黨部臨時執行委員會叩敬等語、謹聞、並希一致敦促、以維黨國、嘉善縣黨部臨時執行委員會敬、

第五獨立區分部 對時局宣言

中國國民黨上海特別市第五獨立區分部、昨發對時局宣言云、慨自本黨誓師北伐以來、軍事進展、一日千里、始破吳賊於漢皋、繼敗孫逆於潯陽、金陵既下、燕京在望、以情度之、此眞三民主義實現之期也、奈事有出人意外者、一年以來、黨政之墮落、適與軍事之進展成正比例、軍事愈進展、黨政愈墮落、自清黨以還、莫須有之罪、與槍殺絞斬等等封建時代之極刑、既公然與世人以共見、營私鑽戶、納賄爭賕、種種貪官污吏的習慣、復到處風行而不諱、舊事勿提、且言新案、鴉片爲亡國之根原、夫人而知之、 總理之遺禁、昭昭在人耳目、乃現在鴉片公賣、竟出諸堂堂國民政府之口、三一八慘案、段祺瑞在北京槍殺徒手請願羣衆、國人所切齒痛恨者也、乃現在西山會議派槍殺徒手請願忠實同志之一一二二慘案、又竟重演於青天白日國都之門、嗚呼、革命之目的何在、革命政府之所以異於軍閥政府者又何在、興念及此、悲憤曷極、欲圖挽救、斷非支支節節所能解決、必須正本清源、黨事或有一線之希望、在乎黨權之癥結所在、中央執行委員會係第二次全國代表大會根據黨綱而產生之本黨最高機關、其職權豈少數人所組織之非法的南京中央特別委員會所能濫奪、黨之糾紛、必求黨之正當解決、而黨紀既立、黨義斯明、而後國民黨治下之國民政府方始不爲少數野心家所沾污、而後侮辱國人遺笑外邦之反革命的鴉片公賣案一一二二慘案等等乃得不重現於國民黨領導之下、次之當漢合作、所以謀忠實革命同志之合作、非拉攏老朽庸昏腐化份子之謂、汪精衛、蔣介石、及吳胡諸同志、均係本黨忠實同志、小同志必竭全力以促其團結、勿迎汪以拒蔣、亦勿捧胡抗汪、蓋必汪蔣吳胡諸同志、眞正團結、推誠相與、而後黨之力量方不至於分散、誰有破壞其團結阻礙其合作者、誰爲國民黨之罪人、同時對於老朽昏庸扶鴉片槍之政客化官僚化腐化份子、則除之務盡、不合作、不妥協、不寬容而後方配做一個忠實的革命黨員、次、國民黨係爲人民謀利益之黨、人民之利益、爲生命之保障、人權保障、世有先例、本黨斷不應獨外、眞正共產黨而有搗亂或陰謀擾亂秩序者、自應律之以刑法、其餘僅爲思想上主義上之推討者、則應予以相當的自由、無論如何、總須律以正當法律手續、而後人心方能安定、于組織特別法庭、以審理關於政治犯之案、以辨別是眞共產黨假共產黨以定處理共黨與其他政治犯之方案、乃爲正當辦法、舍此不務、而求於所謂軍事法庭特務處法庭、不但人權失其保障、忠實之同志死於斷頭台下者、亦不知凡幾也、時局混沌、已至於極、黨國之信用、既消失無餘、人民之痛苦、復如水益深、如火益熱、振救危亡、端賴諸同志之奮起、同人等不自揣淺陋、謹敢以革命的至誠喊出下列口號、一、擁護第二次代表大會所產生的中央執行委員會、二、促成第四次中央全體會議、三、反對南京特別委員會、四、停止南京特別委員會職權、五、擁護國民黨革命同志大團結、六、擁護汪蔣合作、七、肅清反動份子、八、肅清老朽昏庸政客官僚腐化份子、九、取消鴉片公賣成命、十、查辦一一二二慘案主使首領、十一、組織特別法庭審理政治犯、敬望革命同志、一致興起、共同主張、革命成功、有厚望焉、謹此宣言、敬希公鑒、

工人總會宣言

▲擁護中央執監會議

上海市工人總會發表宣言云、中國國民黨經共匪盤踞、最高無上之黨權、遂隨之旁落、清黨以後、共匪匿迹、而惡化腐化份子即乘機竄入、於是政治軍事均在特殊勢力支配狀態之中、黨之精神、既完全毀滅、黨之生命、亦瀕於危亡、近如唐生智等之叛變、國民黨力最厚薄、卽已完全顯露、而先總理諄諄以扶植工農發展爲調、竟不能遵守、而促其實現、坐視工農羣衆受帝國主義之蹂躪、遭流氓政蠹之壓迫、今中央各委員懷於黨亡國亡之旨、毅然以救黨救國爲任、主張召集中央執監會議、共商黨國大計、俾已失黨權、得以囘復、本會爲八十萬工人領導機關、敢竭全力、促其實現、倘有反動勢力、爲此會議阻梗、任何犧牲、均所弗恤、倘望中央諸領袖、以黨義爲前提、謀澈底之改造、並使工農運動趨入正軌、勃興、工農利益得確實之保障、黨國不亡、實繫於期、謹此宣言、

大世界游覽儲蓄部存款章程

(甲)活期儲蓄 大洋一元卽可儲存滿一百元期足一個月者贈遊券一張多則類推利息按月七厘每半年複利一次

(乙)零存整取 每月存洋五元（每戶五十元爲限）月贈游券二張定期三年期滿取本利洋二百十元六年者五百廿六元九年者九百九十二元

(丙)整存零取 ▲祇贈遊券不計利息 一百元爲一份（每戶以十份爲限）定期一年每份每月贈游券五張多則類推期滿還本二年者月贈遊券六張三年者月贈遊券七張

(丁)整存整取 ▲既贈遊券又給利息 存洋一百元月贈游券二張定期一年期滿取本利一百十元二年者一百廿四元三年者一百四十元五年者一百八十元

(戊)逐月付息 存洋一百元逐月付息月贈游券一張定期一年每月支息八厘三年者九釐五年者一分

(己)對本對利 存洋一百元定期七年到期取本利洋二百元每月贈游券二張多則類推

(庚)子女嫁娶 存洋二百元定期十五年備將來子女嫁娶之費期滿取本利洋一千元每年贈游券四十張

(辛)長券存款 存洋一千元定期一年年息八釐贈長年游券一張

◉注意 本儲蓄部辦公時間下午二時至十時（電話）中央六〇七號

中國國民黨黨綱　對內政策第八條

嚴定田賦地稅之法定額禁止一切額外徵收如厘金等類當一切廢絕之

中國國民黨上海特別市黨部宣傳部

本埠新聞

招商局監督就職

政府代表蔣雨岩監誓　王監督宣佈進行方針

監督招商局監督王伯羣、總辦趙鐵橋、秘書長許修直、昨日午後二時、在總商會行宣誓就職典禮、到者二百餘人、由蔣雨岩主席、開會如儀、首由監督總辦秘書長宣誓就職、旋由政府監視員蔣雨岩代表訓詞云、今日爲王監督趙總辦許秘書長宣誓就職之期、兄弟奉國民政府之命、前來監視、不勝榮幸、查招商局開辦已五六十年、在開辦半年之後、日本始有創設郵船會社之議、當時日本財力人才、遠不如中國、今則何如、郵船會社、凡世界上可以航行之處、均有船隻往來、招商局之航線、僅限於國內、破船數艘、行駛奇緩、豈能與郵船會社相比較耶、蓋招商局初創辦時、係官辦性質、後則逐漸歸爲私人、今日監督之目的、一、在剔除中飽、免除少數人之營私舞弊、二、在整頓航業以興商務、三、爲發揚文化、由是可見整頓航業實不容緩、

▲王監督答詞　伯羣受國民政府之命、監督招商局事務、今日就職、蒙諸公惠臨、加以勗勉、至爲榮幸、伯羣此次奉命監督之宗旨及政策、詳見告股東書及宣言書、深望諸公有所指教、招商局關係之重要、積弊之深重、危險之情狀、在座諸公、聞見較確、無容贅說、政府對待招商局、煞有一番苦心、長江航輪、供獻軍閥、反抗革命軍政府、罪歸一人、其餘概不株連、國民政府之政策、是何等寬大、設委員會清查局務、不取招商局半絲一粟、將招商局內容詳查一番、公諸社會、告諸股東爲自有局以來所未有、試問歷來辦事人、曾有如是詳細之報告、使股東明知其詳情否、而且局中股東名册不完、手續欠缺、委員會復爲釐訂簿記製定規則、無非爲擁護眞實股東權利起見、試問以前之辦事人、曾有如是辦法、以保護眞實股東權利否、政府先設委員會從事淸查、繼設監督實行督促整理、無非爲國家保持航權、爲股東保存財產、前次股東被辦事人串同軍閥專斷橫行、不能行使職權、而局務又危機四伏、不能稍待、故政府急行着手、以政府力量督飭辦事人、趕緊整理、首行恢復股東權利、待漸上軌道眞實股東自能行使其正當職權、那時政府祇須想法補助照各國對待航業通例、不必多所干涉、豈不圓滿盡善、照招商局歷史而論、前清政治如此腐敗、然官辦及官督商辦時、猶比此刻完全商辦爲勝、可見官商合作、互相維持、在招商局亦受益不淺、不過政府本意、並非定要官商合辦設委員會設監督、完全是維持招商局、不是覬覦招商局、亦不是破壞招商局、是保護股東權利不是剝奪股東權利、我想股東及職員中、多是有知識的人、當不至於誤會、如其聽信謠言、自相驚擾、不肯認賊作父、反恩爲仇、卽爲自殺政策、政府對於航業抱一種極大方針、有一種大決心、決不因少數人擾亂而中止、結果不免自己吃虧、後悔不及、至於監督若何辦法、詳見宣言書中、各種步驟、如能羣策羣力、分爲整理進展補助擴充、脚踏實地做去、在靑天白日之下、一定可以逐步做到、不過第一步整理入手時較難、因爲數十年之習慣、幾多之私利、自然不免有明的暗的反抗事情發生、伯羣惟有百折不回、秉着良心做去、希望諸公時時教導我、糾正我、爲中國航業、留一點生機、不徒是伯羣個人之幸、關係國家航業前途、甚非淺鮮、局中辦事人如能澈底改好、屛棄舊習、伯羣當開誠佈公、與之商洽、決不拒人千里之外、以前種種譬如昨日死、以後種種譬如今日生、此語正用得着、至於局中懷才未遇之士、尤所歡迎、本來商業事情、需用專門人才、那是自然、物色重用的、趙鐵橋總辦、向爲忠實同志、辦事切實、爲伯羣所深信、當伯羣服務部中、離申之時、諸公遇事可與趙總辦接洽、特向諸公介紹、今日招待不周、甚爲抱歉、諸望原諒、

▲袁履登演詞　招商局創辦之目的與甯紹不同、甯紹公司之目的在抵抗英商太古公司壟斷滬甬之陰謀、自有甯紹以後、而船價大跌、前需兩元者、今四毫足矣、甯紹股息祇七釐、歐戰時略有微利而已、航業公司之經營、不外乎開源節流、招商局船上用洋人太多、故開支月需五六千元、甯紹祇三千元、三北祇二千五百元、希望招商局整頓之後、能將節省之錢多購新船、擴充航線、

▲馮少山演詞　招商局腐敗已極、今幸負責有人、當能挽救、不致根本失敗、招商局開辦時、日本郵船會社尙未開辦、今則不可同日而語矣、招商局船隻須改新碼頭機房、須整頓方能打倒帝國主義、至招商局之內容、腐敗已極、吾等商人希望招商局立時整頓、使吾輩商人運貨乘船、皆可坐國人自辦之船、

▲趙晉卿演詞　今日王監督趙總辦許秘書長就職之日、鄙人被邀發表意見、鄙人有一種感想、招商局在上海有最佔優勝之碼頭、視其成績、可見當時創辦人之魄力、惜乎繼起者不得其人、故有今日之失敗、吾人旅行、尙有一種感想、外國公使外交官軍官等均乘坐自國人辦之輪船、吾國則如何、希望在王監督指導之下、有輪船可以開往外國、在軍閥淫威之下、時有扣船之舉、故上海新有一中國航業公司開幕、而並不懸掛中國旗、故鄙人希望在王部長指導之下、可以切實保護華商航等公司、招商局自來無一定章程、各局各船均無一定章程股東權利義務、亦無一定規定、希望王監督能貫澈其主張有以改良、

市宣傳室會議

上海特別市政府宣傳室於昨日下午二時開第一次宣傳會議、各局所派代表及宣傳室負責人員均到會、由宣傳室俞秘書主席、其議案如下、一、宣傳會議簡章案、議決逐條修正通過、一、統一宣傳問題議決凡各呈府文件經市長核准後、由秘書處宣傳室發表之如應從緩發表應者由各局明白簽註其他文件應由各局自行發表、二、攝影問題案、議決由各局將有關市政照片隨時送交秘書處宣傳室在市政週刊上發表、如遇有關於市政材料得隨時通知秘書處宣傳室派員前往攝攝、三、演講材料案、議決由各局各就業務與執掌所在、限兩星期內編成白話演講稿、交由宣傳會議審定發交演講員演講之四專門演講籌備事宜案、議決十二月十日下午八時至九時由財政局負責派員在總商會或靑年會演講財政問題、

市政府工作

▲核准上海醫院董事會規則　衛生局呈擬修改公立上海醫院董事會規則已由市政府核准其規定之董事會十一人、以市政府代表一人醫師二人、暨上海醫院原有董事代表一人、發起人代表一人、縣地方款產處代表一人、各市鄉董事代表三人、縣商會代表一人、慈善團代表一人組織之、

▲令查高橋鎭警所長　上寳區高橋職工會黃其德及公民余闊漢陸瑞林呈控高橋鎭徐局長縱警虐民、深夜無端逮捕等情、市政府巳令公安局澈查究辦、

▲批令緩行減租助餉　上海總商會等瀝呈陳房客聯合會、呈請減租助餉一案之非、市政府昨批示云呈悉、本市減租助餉一事巳由本府呈請國民政府、並咨財政部令飭緩行據呈前情、令行批示知照、此批

▲市府各科改組　昨日市長令本府政務室宣傳室及秘書第一二兩科着改爲總務政事文書宣傳等四科總務科就原有第一科改組之、政事科就原有政務室改組之、文書科就原有之第二科改組之、宣傳科就原有之宣傳室改組之、

孫部長談話

▲湘鄂財政　▲江浙禁烟

財政部長孫科、目下對於整理財政極爲注意、昨有人往訪、據孫氏談及目下進行中之事項如下、一、對於湘鄂財政、雖在着手整理、而收效甚難、張肇元氏業已返滬、鄂省地方已由程李兩指揮派定三人、從事整理財政、今巳去電加派四人、協同辦理、二、對於撤消兩公司戒烟藥品專賣問題、現正考慮善後辦法、將來禁烟事宜、擬歸由地方辦理因財部派不出如許人、財部派不出如許好人也、三、對於魚稅問題、係經中央會議審查通過、交財部辦理者、現既在試辦、當視成績如何再定、

甯代表招待各界

▲報告慘案經過

「一一二二」慘案委員會來滬代表團昨招待新聞界及各團體代表到會團體中報館新聞報館時事新報七策館及上海市婦女運動委員會市學聯獨立區分部市農會江蘇省南市市黨部駐滬辦事處等二十餘團體一開會如儀、主席王開基記錄艾毓英三主席報告開會宗旨、略謂此次南京發生慘案、經過了數日之久、而輿論界及各團體還沒有批評和實力的援助、今天招待就是希望言論的幫助及實力的幫助、至于慘案的意義、非常重大、而且非常複雜、簡單言之、就是革命的民衆與腐化反動勢力的鬥爭、也就是革命的民衆受腐化反動勢力的屠殺、這次屠殺的主使者、是西山會議派的首領鄒魯謝持王崑崙潘宜之及其走狗高方金嘉斐彭革陳等人、至于慘案的遠因、是因爲特委會產生的不合法、尤其是西山會議派所造的特委會所改組各民衆團體各級黨部的命令收買流氓冒充黨員強奸民意、最近的就是假借南京十三校質問汪精衞同志書及南京市黨員大會非法拘捕忠實同志、因爲有這幾點、所以釀成此次的慘案、這次慘案所應注意之點、一、有意屠殺不是示威、不是自衞、二、用意消滅中國國民黨最高教育機關、一、中央黨校、總之此次的慘案比三一八五卅都要厲害、二、中央黨校代表報告、大意是、一、中央黨校的學生根本否認特別委員會的存在、二、在南京參加民衆運動比較努力比較認眞、所以惹起了西山會議派傳統機關不滿、南京市臨時執監委員會的酸氣、因此伏下了屠殺民衆、尤其是中央黨校的禍根、三、南京市舉行黨員大會有黨校學生、逢化文同志不贊成擁護

潘宜之來電

▲聲述並未與聞首都養日慘案

潘宜之昨日來電云、（上略）頃有人自滬來、稱有王開基君在中委談話會報告、謂前日南京北伐西征祝捷大會、宜之與張貞師長等組織行動委員、屠殺民衆等語、聞之不勝駭異、宜之縱不自愛、何至喪心病狂至此、王君與弟素不相識、毫無恩怨可言、如此含血噴人、不知用意何在、（下略）潘宜之叩有印、

甯代表謁蔣介石

▲蔣之表示

中央黨校代表劉子班艾毓英王猷芸於昨日（念五日）晉謁蔣校長、報告此次慘案眞相、蔣校長謂此次慘案、已由中央全體執監委員面托譚組庵蔡子民兩委員嚴重辦理、如辦理不當、我來領導你們革命等語、蔣校長已派王培禮到南京慰問受傷民衆及學生

、特別委員會的提議、討唐大會中央黨校的學生張帖促開中央執監會議取消中央特別委員會等標語、（中略）最要注意的、就是黨校之反對特委會、並不是意氣作用、乃是特委會根本不合法、破壞黨章、至於他的擅捕忠實同志、佔領機關、強奸民意、攘奪權位、還是枝節問題、特委會對於黨校的計劃、先謀改組、繼謀接收終則不給經費、這次的屠殺更其彰明校著、組織行動委員會、由潘宜之下命令、殲滅黨校學生及徒手民衆、南京市學聯會代表王獻芸報告云、略謂南京學聯會自成立以來、西山無日不想設法收買、月以八百元津貼市學聯會收買市學聯、計劃不成、又用十三校名義、質問汪精衛先生、結果又被市學聯及學總會所發覺、全係南京市執行委員金嘉斐欲障碍中央執監會議而擁護特委會而出此卑鄙齷齪的行動、次由時事新報記者代表致辭而散、

本市註冊呈送國府備案

農工商局十月分辦理之公司商號註冊案件、除已遵期公告外、並彙呈市政府備案、復由市政府轉呈國民政府備案矣、以後各月辦竣之註冊案件、聞均將照此辦理、

工務局舉辦建築師登記

本埠南北兩市房屋非年久失修、卽工程草率、益以從前市政當局、對於各項建築取締不嚴、於是房屋之建造、業主但求省費、包工祇圖牟利、所有營造圖樣大都出自學識淺薄不諳工程之輩、但顧目前、不計將來、以致敗屋頹垣、觸目皆是、最近如唐家灣之菜場、開封路之品芳茶樓、不數月間次第倒坍、死傷枕藉、至爲可慘、上海特別市工務局有鑒於此、除迭經派員檢查市內各項建築、遇有危險房屋、即行通知業主拆卸外、復擬訂切實整頓市建築辦法、先行舉辦建築師工程師登記、意在注重建築師工程師之人選及其任務、俾從根本上減除建築物之危險、此項登記章程業經該局呈奉市政府核准公布、並定於十二月一日起開始登記、自十七年一月一日起、凡未經核准登記之建築師工程師等所繪製之營造圖樣、卽不予受理、聞舉辦此項登記以後、將繼續辦理本市營造廠泥水木作登記、又聞該局之取締建築章程、亦已脫稿、惟因編帙浩繁、且內容關係重要、審查頗費時日、故公布尙須有待云、

學生歡迎中央委員

何香凝李濟深等演說

上海特別市學生聯合會、昨日召集全市學生假總商會開歡迎中央執監委員大會、出席者約五六千人、中央執監委員到者何香凝李濟深周啓剛、及上海市黨部靑年部代表全國學總會代表王開基、下午二時開會、玆錄情形如下、

▲開會秩序　一、全體肅立、二、向國黨旗及總理遺像行三鞠躬禮、三、恭讀總理遺囑、四、主席報告開會宗旨、致歡迎詞、六、市及中央委員演說、七、全國學總會代表演說、八、自由演說、九、提案、甲、擁護中央全體執監委員會議案、乙、援助首都一一二二慘案案、十、呼口號、十一、散會、

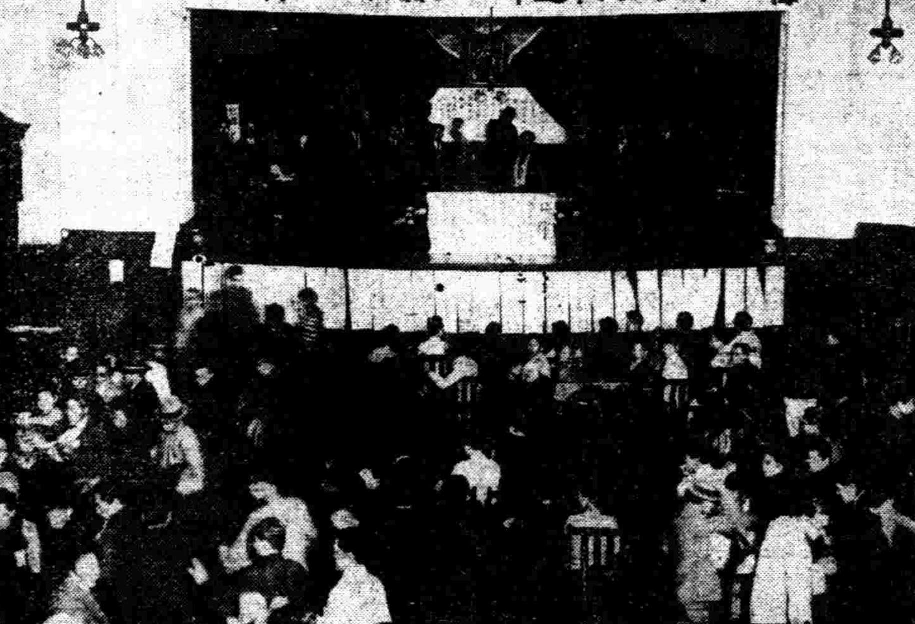

學生歡迎會場之攝影

▲主席報告　主席高蔭祖報告開會、略謂諸位同志諸位同學、我們今天依照第三次學生代表大會議案、在此地開會歡迎中央全體執監委員、我們歡迎的意義、是因爲最近一年來共產黨、我們國民黨受搗亂把持黨務、強姦民意、最近腐化份子、又假藉操縱我們的黨、因之北伐的計劃、國家的前途、也受了許多的影響、現在我們要解決這一切的糾紛、唯一的出路、祇有擁護中央全體執監委員會開會、來解決這一切的糾紛、奠定黨國的前途、

▲何香凝演說　略謂各位學生同志、現在學界這熱忱的歡迎、實在不敢當、我們要先告罪、第一點我黨打到黃河流域以來、民衆受許多痛苦、黨還是分裂、這是中央委員不能領導的所在、自從本黨十三年改組、從改組本黨總理感覺到革命三十餘年不成功、不能將中華改造、所以總理改組以後、感覺到貪官汚吏加入、弄得黨如盤散沙、經一年考慮才決定改組、召集第一次全國代表大會、發表宣言、以黨治國、得造成一山來抵抗帝國主義者、現在快要統一中國、黨內發糾紛、民衆受了無數的苦楚、武漢那樣舉動我不贊成、後來蔣同志由共產黨手中奪來黨權、建都南京、本黨領導革命、死了無數人才、才能如此、總理因爲要打倒帝國主義取消不平等條約、扶助農工商而成健全國家、三民主義能除民衆痛苦犧牲、但現在看黨分裂以後、武漢南京兩個黨、我對於倒蔣不贊成、南京要我到南京、事後我病好到南京到上海、召集開會、我問這什麼會、後來有幾位同志說是老同志聯絡感情談話會、無論何人都可到會、九月十四晚要我到會議決合漢京滬組織特別委員會、將中央執委會取消、我是不要到會、我不到我說不要地位、不要執委、我要三民主義、要國民黨的三民主義我如去、對不起代表大會出來對不起全體同志、從十四年廖同志被殺我什麼都不怕、要罵就罵、唐生智也莫奈何、我們民衆說我不革命、所以廣東此次發生兩黃衝突、我在廣東人說廣東變共產了、我在廣東親見共產黨要打倒汪張陳諸人、張發奎對我說、在廣東召集中央執監會議、是根據中央總理改組本黨的意旨、因爲合法才可以領導革命、現在帝國主義對於汪蔣同志非常不滿、意圖從中離間、我們不根據三民主義革命是要危險的、再看中國有此長久歷史、現在這樣不振、我們良心上對不起祖宗對不起歷史、我們領導革命、工業這樣落後、農業落後、民生凋敝、工農商齊失敗了、我很希望靑年同志要領導革命、給我國前途作想、我們中國、總理告訴我們經濟落後、死亡不少、靑年學子同民衆抵抗帝國主義、但是我們中國世界上天氣、天對我們很好、而我們弄不好、眞對天不起、國民黨像姑娘樣子、生出無數子弟出來、天時地利、我們國民黨主義是我們要做的、我們要中國存在、發揚廣大、我們要負其責任、從今天起大家須遵從三民主義、本黨如靑年姑娘、我們要打倒帝國主義、取消不平等條約、如此才對得起國家、

▲李濟深演講　略謂諸位代表諸位同志、今天歡迎中央執監委員、兄弟慚愧之至、從第二次代表大會、產生委員來、叫我們負責實行革命主義、但均未做到、只是惡化、最近又腐化、有負黨的付託、眞是慚愧、今天可告慰的是還可與諸同志見面、中央執監委員反對特別委員、第一是在黨章所無、第二是擾亂黨章法統、數月以來反對特委很厲害、這次會議大約要取消特委、但看會議抵抗如何、還須各級黨部各民衆團體加以督促、這次會議很重要、如能開會、一切黨政軍事敎育俱有主張、可以解決、不開是什麼事談不到、今天在這兒說、我們有一個決心、但總希望各同學各同志督促之、

▲周啓剛演講　略謂今天歡迎中央執監委員、兄弟本爲中央執委之一、剛才何同志說中央分裂以來、同人等非常慚愧、兄弟向在海外、對於國情不深熟悉、後來到南昌被漢口唐生智拉去、我們便跑到漢口、當時看當時環境不同、便暫時離開、來上海與諸同志見面討論、今天這個會、我們是不敢當、一班民衆能擁護本黨這是一個進步、一個好的現象、我們應該特別重視、並加以尊重民衆這樣的擁護、國民革命一定可以成功、兄弟向在海外爲黨努力十餘年、現在同諸位說說便是總理創造三民主義、我們便信仰後、遇譚平山說我們乃因感情而信仰主義、只話有幾份對的、任他有主義有批評、自然有別的、我們大家來革命、是爲感情而團結、我們有了主義、無論如何糾紛患難、也可以有辦法、中央對海外應設法因共產黨對海外黨部是輕觀的、今天我也不多說了、第四次會議、一定可以開成的、

▲大會提案　一、擁護中央全體執監會議案、a發表擁護宣言、b通電國內外同志一致擁護、c通電否認中央特別委員會、d電請未能來滬出席之委員、速卽來滬出席、全體通過、二、援助南京一一二二慘案案、a電請譚蔡二委員嚴行查辦慘案主使者、不得敷衍了事、b通電全國民衆一致援助說明此份腐化份子冒國民黨招牌所爲、c派員赴首都吊唁巳死烈士及慰問被傷同志、d聯合各團體組織一一二二慘案後援會、及組織以市黨部推一人、市學聯推一人、學總會推一人、商民協會推一人、農民協會推一人、工人總會推一人、駐滬各省市黨部各推一人組織之、全體通過、

▲呼口號　『擁護中央全體會議』、『取消特制委員會』『打倒腐化的西山會議派』『撲滅中國共產黨』『嚴辦一一二二慘案主使者』「打倒破壞中央全體會議的反動份子」「擁護中央各委員團結」「擁護中國國民黨」「三民主義萬歲」「國民革命成功萬歲」、

▲五時散會、

▲通電一　全國一致擁護中央執監全體會議通電云、國民黨負三民主義之使命、爲中國之救星、不幸黨內同志主張各異、赤焰方張、蕭牆禍起、甯漢合作而後、又以汪蔣胡吳諸先生之先後去職、腐化投機份子之包辦把持、中樞無領導、黨國失重心、全國惶惶、莫知所適、現黨內領袖已漸趨團結、並有卽開中央執監全體會議之舉、前途光明、翹首可待、本會代表全滬靑年、認此舉爲救黨救國危亡之唯一辦法、希全國同胞一致擁護、使此次會議、早日實現、黨國幸甚、上海全市學生歡迎中央委員大會叩、

▲通電二　請譚蔡二委員嚴辦「一一二二」慘案主使人通電云、南京譚主席蔡委員鈞鑒、首都民衆因慶祝討唐勝利遊行、慘遭槍殺、噩耗傳來、羣情憤悼、在此靑天白日之下、竟有此空前未有之怪劇、非嚴行查辦主使人員、不足以安民心而伸黨紀、本會謹代表全上海學生一致要求、伏祈俯順輿情、澈底查究、則黨國幸甚、

▲通電三　請各委員出席電云、黨國不幸、變亂頻繁、共黨恣擾、腐化竊權、民衆旣未得一日之安、近復遭殘殺之慘、追源開始、實公等僅求自潔有以改之、近將汪諸先生連翩偕來、忠實領袖集滬者已達二十餘、並定期開執監預備會議、前途光明、翹首可待、敢請卽日來滬出席、不勝待命之至、

▲通電四　通電全國民衆援助「一一二二」慘案、各報館轉全國各界同胞公鑒、南京民衆因慶討唐勝利遊行、突被反動派唆使軍隊槍殺、死傷市民學生十餘人、在靑天白日之下、有此駭人聽聞之舉、噩耗傳來、局勝震悼、本會代表全上海學生對於巳死民衆表深切之同情、現中央巳責成譚蔡兩委員查辦、希全國同胞一致舉援爲盼、

▲汪精衛云　上海特別市學生聯合會諸同志偉鑒、今日大會、兆銘爲事所羈、不能如願到會聆教、實深歉仄、關於近日時局之觀察及主張、具見於昨日招待新聞記者談話中、今日報上已經發表、可勿贅陳、切望大會促成第四次中央執監全體會議、恢復中央黨部軍事行動、取決於黨、對一一二二南京慘案、嚴厲查辦、聯合農工商學完成國民革命、完現三民主義、並頌上海特別市學生聯合會諸同志健康、汪兆銘十一月二十六日、

參事會請免徵災區愛國捐

上海特別市參事會據閘北房產聯合會函請代陳痛苦請免閘北災區內房主愛國捐、業經該會議決成立、昨參事會卽錄案致函市政府云、逕啓者、案據閘北房產聯合會函稱、以閘北災區房產業主旣蒙兵燹災損、又奉明令免租兩月、倘再加徵愛國捐、確屬力有不逮、祈請代陳苦况、准予豁免等情、當經提交本月二十三日參事會第三次常會討論、僉以察閱所陳、係屬實情、應予矜卹、如果確在閘北奉准免租災區以內、似應准予免徵愛國捐、其已經捐訖者、准予照數發還、惟不在免租災區以內之房主、自不得藉詞請免、以示公允、而重捐務議決在案、相應錄案奉達、卽希察照爲荷、

浙民會請懲共黨

旅滬浙民自決會電云、浙江省政府諸委員公鑒、共產黨徒、假國民黨之名義、到處破壞革命工作、搗亂我後方、凡我國民同伸天討、此次我浙省當局、破獲共黨機關、迅速拘捕首要多人、幸未釀禍變、我旅滬浙民、莫不翹首稱慶、查若輩以第三國際之命是聽、乘粵方張黃作亂之際、竟敢潛入浙省、分佈各縣、定期舉事、如果防範不密、必將蹈江蘇蘇錫常宜等地之覆轍、爰特電請政府、將被獲諸犯嚴加鞫審、查捕羽黨、按法嚴辦、以維黨國、而保浙局、臨電不勝神馳待命之至、旅滬浙民自決會叩宥、

中國國民黨對內政策第十一條　制定勞工法改良勞動者之生活狀况保障勞工團體並扶助其發展　中國國民黨上海特別市黨部宣傳部

虞洽卿等為漁民請命電

南京電云、財政部孫部長哲生兄鑒、查江浙兩省漁民綜計數百萬人、江海謀生艱險為甚、近年生活日高、漁況衰落、苦于稅金、幾不聊生、然對於國稅功令仍屬極端服從、蓋國家不忍有病民之舉、漁民何嘗無愛國之誠、上下相權、自無異議、今者漁業事務局成立、幾本加厲、未將舊有國稅免除、先行值百抽五苛勒、按諸原定負担驟加及倍、民何以堪、該局長譚兆鰲莅任開征、劃分兩省轄境為二十二區、不論有無產魚縣分、遍設分局及稽征所、縱容員司帶同武裝隊伍四出勒征、民不堪擾、甚至調派海鷹漁輪裝載軍隊在吳淞方面對外海進口漁船開槍恐嚇、強迫征收、又復遍張布告、竟欲將歷來所有之漁會各團體全數推翻、以逞一網打盡之計、違法昭彰、不勝枚舉、各地漁民紛紛走告前情、僉以生計斷絕、禍在眉睫、衆口同聲、如出一轍、竊思漁稅為百貨捐之一、各種原有捐稅、仍由各關局照舊征收、何獨於漁稅一項毅然驟變方針、不恤漁民疾苦、度當部必受譚局長朦請、故有此頒布新章之舉、況魚業事務局之設置、實本於去年八月孫傳芳意圖搜括民財始有是局、即使退一步言、是局既稱事務、亦屬行政範圍、於收稅何與、今則以勒征重科摧殘漁業為專責、顧名思義、何以自解、尤有進者、增加稅率計畫、無非裕國之圖、從前原有魚稅各關局帶徵已久並不另支經費、今設專局辦理、駢枝機關、星羅棋布、開支浩繁、實益無別、在漁民驟加々倍之負担、生命因以岾危、而國家未獲多數之收入、民心為之全失、未能裕國、適足病民、利害相衡、得失已顯、且整理國家財政、自應通盤計畫、裁厘加稅既未實行、偏苦漁民生計、亦豈情法之平、我先總理以三民主義號召天下、首望民生、言之鑿鑿、人心是以歸之、一壞之土未乾、三民之旨已背、先總理在天有靈、能不為黨國前途長太息乎、和德等以事關桑梓治安、民心向背、不得不為數百萬漁民請命、敢希貴部俯念民瘼、採納輿論、迅賜撤消新稅、循舊徵收、並將該局長譚兆鰲撤回、以平民憤而順輿情、漁業幸甚、地方幸甚、迫切陳詞、罔知忌諱、佇候明令、無任屏營、虞和德褚輔成屈映光蔣尊簋沈鈞儒袁履登徐建侯魏炯叩、

蕭淑宇由贛來滬

國民革命軍第五路軍總指揮部、政治部主任兼江西省黨部、改組委員會、常務委員及組織部長蕭淑宇氏、昨由贛乘江安輪抵滬、聞蕭氏此次來滬、係受朱益之總指揮電邀、有所商酌、蕭下榻於爵祿飯店、

遷滬後之海員總會　▲發表宣傳

中華海員工業聯合總會、自民十大罷工勝利、全體會員盡列國民黨籍、五卅案起、將香港總會遷往廣州、今因國民政府定都南京、並由中央黨部派出指導員及清黨委員謝英伯前往廣州接洽、該總會改組委員會遂議決遷總會于上海閘北鴻慶里九七七號、共同召集海員同志會議、由每海員團體舉出臨時辦事員一人、來會辦事、茲將該會宣言錄下、『中華海員工業聯合總會遷滬宣言』、我中華海員工業聯合總會自建立以來、受總理知遇之深、及同志為黨國奮鬥之力久為海內外所共悉、故凡我同志、冀不隸于青天白日之旗下、站立于國民革命之最前線、以期三民主義之于短期實現、斷不甘作蘇俄之走狗、為共賊之工具、故民十年與帝國主義下之資本家戰而勝之、逐開勞工運動史之新紀元、民十四年五卅案起、香港各工會迫于義憤、全體罷工遷至廣州、蓋當時廣州為國民政府所在地、便于為黨國奮鬥也、不幸工賊蘇兆徵馮永垣陳杏林何來等、乘時局擾攘之際、密受蘇俄之賄賂、斷賣階級、甘為漢奸、使我全體海員同志、蒙永不可洗之恥辱、奴隸走狗、為世界所唾罵、對于總理為負恩、對于黨國為叛亂、對于會員為詐欺、我富有血性之海員同志憤憤不平久矣、天日重光、清黨事起、漢奸蘇馮陳何輩隨共產潛逃、我改組委員等乃秉承廣東特別委員會之訓令收拾殘餘、重興旗鼓、內清奸究、外抗強權、雖迭經挪彈盡力、萬險叢集、曾不少顧、誠以天職所在、不容放棄、冀我總會重上正軌、勿陷歧途、庶藉以報黨懋同志也、不廣除惡未盡、奸人乘機竊發、遂有十月十四日之變、強佔總會、毆殺會員、當局雖竭力鎮壓、但反動勢力隨政潮而起伏、我改組委員會認為我總會不可再陷溺於赤潮旋渦之中、致重蹈覆階級背黨國之罪戾、因是全體一致、集會滬濱、議決將我中華海員工業聯合總會尅日遷滬、一、以便國民政府之指揮、達我總會由香港遷廣州之初志、二、上海為我國沿海大商埠、凡太平洋內江之輪船、皆於此為集中點、易於接洽、三、我海員同志多為廣東甯波溫台福建山東之籍、故皆認以上海為適中之居留地、易於聯絡、具此三善、足為我總會適當之區、凡我海員同志、今而後須知我總會之所在地、即為全體同志辦事總機關之所在地、亦即我全體同志根本發祥之所在地、其有敢於在何地點、冒認我總會名稱者、即行暴請國民政府究辦不貸、凡我同志特此宣言、尚希鑒察、天日在上、中華海員工業聯合總會改組委員會、本會址、上海閘北虬江路鴻慶坊九七七號、

昨日追悼被難女工　▲沈言信同時舉殯

為求解放而犧牲之被壓迫階級絲繭女工、自經各團體組織「滬北區絲繭工會被難同志善後委員會」籌備善後事宜以來、一切均已就緒、關於追悼方面、昨日上午十時在工統會大禮堂舉行追悼大會、並為工統會指導員沈言信舉殯、湖州會館門首紮有牌樓、懸白布橫額曰「滬北絲繭工會被難同志暨工統會指導員沈言信追悼大會」到團體工會代表約二千餘人、大會職員主席袁正道、司儀張鏡心、讀祭文胡國振、報告陶階平、紀錄祝修德、總糾儀李積剛、總招待錢品松、一、振鈴開會、二、奏樂、三、全體向總理遺像行三鞠躬禮、四、恭讀總理遺囑、（袁正道）、五、主席報告開會宗旨、六、全體向被難同志遺像行三鞠躬禮、七、靜默三分鐘、八、主席獻花、九、宣讀祭文、十、各機關團體致誄詞、十一、報告被難同志生前事略、十二、演說、有李子峯邱培豪（農工商局）徐覺（黨務訓練所同學會）楊根娣（北區絲廠第八業務工會）葛順宗（浦東棉織工會第一分會）陳彬（浦西裝卸挑扛工會）顧永泉（南區絲光染織第一業務工會）周耀天（機器業務工會、）十三、被難同志家屬代表答詞、當有沈言信之尊翁暨其夫人略致謝詞、）十四、呼口號、十五、奏樂、十六、為沈言信同志舉殯、首導以黨國旗、次為公安局之巡警及軍樂、又次為輓聯花圈照相亭、來賓及工統會工作人員各工會代表、末為靈柩、家屬沿途由總糾儀李積剛糾儀章暨陽維持交通、路由出湖州會館、朝北走香山路、朝南走寶山路、直抵北火車站、抵站後、全體並向靈柩前致敬禮、並由袁正道致辭、送殯人大呼沈同志精神不死而散、下午即由其家屬將靈柩護送杭州、

工統會之工作

▲宣傳委員會演講股・一、徐章順出席上海市綢緞業職工會第一分會調查改選情形、幷分散宣傳品、二、孫保林孫桂芳出席東區絲廠第一分會定期演講、後因人數不多改談話會、三、呂發章出席電氣工會定期演講、以人數未足改談話會、四、程德源出席東區絲廠第一業務工會及各分會當執聯席會議、五、奏伯炎出席明精機器工會定期演講「什麼叫做帝國主義」、六、施粹英顧靄蘭出席英美烟廠工會罷工會指導、七、李文廣出席絲光染織業務工會工餘補習學校演講民族主義、八、羅秉章出席牙刷工會一分會、九、胡曉秋出席物華絲廠工會演講、十、王仁出席箔業職工第一分會、

▲救濟課・上海市浦東棉織業工會第一分會為向萃生毛巾布廠要求改良待遇條件一案、救濟課派幹事張柏森與廠主楊嘉增據理交涉、結果將條件完全解決、

民國路小販呼聲

民國路小販被逐後、以二百餘戶小本平民生計中斷、雖由法租界攤販聯合會函懇法總巡費沃禮予以維持、尚未得解決辦法、各小販以一家數口、依此為生、情狀急迫、特函請法租界各商業會維持云、哀啓者、竊民國路小販此次被逐情形、早已載明各報、諒為諸公所洞悉、惟際此謀生不易、生活程度高昂之秋、苟不亟謀維持、一旦因失業挺而走險、於地方治安社會秩序殊堪憂慮、我小販等雖屬本微資輕、因不得已而依此為生、但深明大義、除靜候法當局有相當辦法外、為特哀求貴會諸公以人類互助之義、出面保障、對於如何應守規則各小販無不遵循、除另推代表面求一切外、用特先行函達、諸希垂察、

日郵船華工加薪問題

據日人消息、日郵船棧房華職工之加薪問題、連日由棧務工會代表暨工人總會代表等、與郵船買辦會商、前（念五）日第四次會商、工人方面要求月薪十元以下者加五元、十元以上二十元以下者加四元、二十元以上者加三元、買辦方面已承認十元以下者加四元半十元至二十元間者加三元半、二十元以上者加三元、並表示不能為以上之讓步、發出最後通知、代表等約於次日答覆、當晚在某處報告會商結果、定於昨（念六）日午後二時更與郵船買辦會商、並聞原提要求十六條中已承認加薪年底獎金負傷者郵金及加給食費等四項、餘被拒絕、

勞資調節會工作

一、商民協會函為據物華錦華錦雲等廠函報、因屢次發現工人偷絲案、幷聞外間竟設有專事收售該項贓物處所、特擬定仿照紗廠辦法、將實行搜檢以杜偷漏、恐工方誤會、引起糾紛、請轉知勞資調節會辦理、該會已抄附原函致工統會、請通令工人一體遵照、二、館業職工第一分會提出改良待遇條件請求調節案、此案因資方無對等團體、難以召集、曾函請商民協會、將原有之私立館業商民協會改組、或竟正式組織業會、茲准復函、知該私立館業商民協會業於九月間解散、現正積極籌備組織業會、因轉令該分會知照、並囑靜候解決、三、襪廠工會第二分會與針線工會雙方待遇條件、經該會調節妥協、早已簽訂在案、詎因該條件第三條、該會認為偏於勞方、特請資方加以解釋、以免誤會、昨由譚毅公律師代表該資方具函聲明、業將原函轉令襪廠工會知照、四、糖雜糧職工會第一分會提出之待遇條件、因資方屢次遊約、案延已久、頃悉該資方同行晉豐號經理柯棋炳等、竟提議用強制手段、勒令該業工人全體退出工會、為簽抵抽薪之舉、該會昨特函泉漳公所、抄去參與此項行動各號經理姓名單、限令速予制止、並轉約各號、於十一月二十八日下午二時推派代表來會、靜候正當調節、五、翻砂工會第一分會與銅鐵機業商民協會雙方待遇條件、業經該會調節妥洽、茲定於十一月二十八日下午二時仍在該會簽字信守、

房客總會代表會　▲討論減租助餉

上寶房客聯合會總會、昨日下午八時在南京路六十一號召集公共租界法租界南市閘北各區總會代表聯席會議、公推余鵬主席、行禮如儀、討論房租減租助餉事、由主席說明從前經過、經衆討論、公決照從前原案呈請政府明令施行、對於房產聯合會及三商會之意見、決由會詳細駁覆、公推文公直姜俠魂陳家軒三人為起草委員、旋討論會務問題、議決定星期二下午開會、遂散會、

各中學拒毒演講

中華國民拒毒會於昨日下午一時假青年會舉行全滬各中學學生拒毒演講比賽、到各學校男女學生及聽衆八百餘人、主席鍾可託、評判劉王立明繆秋生張仕章王春濤戴秉衡、計時孫開遠、開會情形如次、一、向黨國旗及總理遺像行敬禮、二、恭讀遺囑及拒毒遺訓、三、主席報告開會宗旨、四、宋哲夫宣布演講比賽規約及給獎辦法、計第一名獎金牌一座、由市政府衛生局長捐贈、第二名獎銀牌一座、由中華婦女節制協會捐贈、第三名獎銀牌一座、由拒毒會贈送、五、演講、復旦實中徐文騏、浦東中學李鑽錚、暨南附中陳文舒、滬江附中馬五和、光華附中許爾才、新民中學顧定一、東吳二中徐乘黃、新民中學陳余清、敬業中學陳榮慶、亞東中學柯恩恩、南洋中學李維明、東吳二中袁家萊、大夏附中謝振黎、亞東中學金韶孔、敬業中學龔文輝、光華附中杜啓棟、滬江附中劉良模、復旦實中曹敬康、浦東中學汪祖華、南洋高商丁毓芬王調元、上海中學張光宗王慶餘、六、映放『拒毒運動』電影、七、評判員報告比賽結果、甲、袁家萊講題「拒毒運動與播毒運動」、乙、劉良模講題「拒毒是全體人民的責任」、丁毓芬講題「鴉片對於生理的害處及剷除方法」、八、主席致謝詞散會、又聞該會發起之小學組拒毒演講比賽大會、定今日下午一時仍在青年會大禮堂舉行、

五金紙貨可運漢

總商會昨致紙業公會函云、逕復者、本月二十一日接貴會來函、請將運漢五金紙貨呈部弛禁等情、經於即日電呈財政部去後、茲於本月二十六日奉有詳復、稱馬代電悉、關於禁止五金等貨輸漢一案、已於本月十七日電令江海關弛禁矣、特復等因、用特據情奉達、即請查照轉致貴同業為荷、

改訂船捐有辦法

總商會昨復淞滬駁船同業公會函云、逕啓者、本月十一日接貴會來函、囑再分函財政公用兩局、迅將船捐酌量減免一案、經分函該兩局、請其迅予核辦去後、茲於本月二十六日、接上海特別市財政局復稱、查此案業經本局會同公用局商妥辦法、將舊隸各稅局及鄉公所船捐一律取消、即日另訂捐則、飭由船業公會、總包認繳、以資統一、即希查照轉知等因前來、用特據情奉復、即祈查照是荷、

日艦隊司令將調

日本第一遣外艦隊司令官荒城少將、現順長江視察、即將於今（念七）日回滬、昨據日人方面消息、荒城司令官聞將由海軍省調任艦政本部第二部部長、所有駐華司令之繼任人物、為現任橫須賀鎮守府參謀長守川濟少將、至何時交替、目下尚無確訊、

日軍艦之往來

日本第一外遣艦隊留滬軍艦、現有檜、利根、保津、三艘、其中檜號奉命開往鎮江、擬於今（念七）日啓椗西上、又旗艦安宅號、現由漢口下駛、定於明（念八）日晨八時進口、

港督今午到滬

香港總督薛爵士、近携眷游日、旋又到北京、與各國公使商議協剿海盜問題、前日始由天津乘通州輪南下、準今（念七）午到滬、本埠英商會等已定明晚在上海總會宴待、二十九日即搭伏見丸返港、

五卅喪葬委員會

五卅烈士喪葬籌備委員會、昨日下午三時開會、到胡雄定胡鳳翔俞銘巽等十餘人、公推成燮春主席、鄭傑元紀錄、一、恭讀遺囑、二、主席報告、甲、所有寶山縣發給之官契執業方單均加註「此單奉中華民國十六年七月二十三日江蘇省政府布告第九號稱永遠禁止變賣或轉移贈予等情特註明」等字樣、並加蓋會章、以昭鄭重、乙、公墓工程已建築至十分之八、丙、建築經費業承總商會馮少山林康侯諸君竭力接濟、進行上乃不虞竭蹶、丁、市政府工務局來函、不能派員督工由、戊、碑文不日即可刻就、三、每一烈士墓均須在碑文上加註節略、公推陶樂勤起草、四、烈士棺柩未運到前須登報公告、其不願送來者則築空墓、五、編印「五卅喪葬事跡特刊」、公決組織編輯委員會、推定陶樂勤闕體要成燮春胡維定四人為委員

昨又槍決一盜

衛戍司令部昨派公安局隊士及兵士押解巨盜王得貴一名槍決、并宣布其罪狀如下、淞滬衛戍司令部布告第十一號、為布告事、案據上海特別市公安局呈解盜犯王得貴陳立魁戴餘有滕鳳山劉廷朝五名到部、迭經提訊、除滕鳳山劉廷朝二名、供詞狡展外、餘均供認結夥行刦分贜不諱、其情罪較輕之陳立魁戴餘有二名依照陸軍刑律第二條第六十條各處二等有期刑律六年、滕鳳山劉廷朝二名各處四等有期徒刑一年零一個月、至王得貴一名、實為本案罪魁、持槍累刦龍華路陳姓斜土路朱姓茄勒路孫等家、並於被捕時身懷實彈手槍、情罪重大、應依照陸軍刑律第二條第五十九條判處死刑、業於本日驗明正身、發交公安局派隊押赴刑場執行槍決、以戢盜風、而昭炯戒、合亟布告週知、切切此布、淞滬衛戍司令部白崇禧、

浙省政府覆湖社　▲已派兵剿匪

湖社前為湖屬安吉一帶土匪猖獗、曾電請浙省政府派兵痛剿、前日接省政府覆電云、湖社委員會陳楊周諸委員公鑒、庚代電敬悉、湖屬毘連蘇皖、地僻山叢、潰卒匪徒、竄伏較易、以致迭經剿辦、非竄入鄰省、即匿伏山嵜、加以地廣兵單、分佈難周、業經加派第一師補充團之一營、並將駐餘杭臨安等縣省防軍第三團之一營調駐湖屬、以厚兵力、復請前土地廳李廳長伯勤在吳興會商防務、擇要分駐、由縣政府備小輪一艘、一遇匪警、立即出發巡緝、並令飭省防軍第三團蔣團長巡察各縣、通盤勦辦各在案、諸公情切痌瘝、關懷桑梓、如有嘉謨、仍希隨時指示、電准前由、相應奉復、浙江省政府印巧、

工程學會上海分會常會

中國工程學會上海分會、前晚（二十五日）假新新酒樓開本月常會、到李屋身施道元薛次莘等四十餘人、聚餐畢、主席黃伯樵報告會務接收經過及進行方針、次上海特別市市政設計委員會主席周雍能先生演講、略述市政設計目的在使上海成一工商巨埠、因水陸交通關係將來向滬北吳淞一帶發展、惟頭緒紛繁、在在需專門學識、市政府因擬舉辦專門人才登記、以便隨時借重、次沈君怡報告工務局辦理事務、略謂三月來坍橋倒屋層見疊出、足見上海公私建築均臻危險時期、為積極避免起見、舉行建築師工程師登記及營造廠註冊事宜、以資取締、殿以沈君之說笑、王石雷君之崑曲、九時一刻始散、

法公董局總辦雷上達昨日出殯

法租界公董局總辦雷上達氏、本月二十四日逝世、昨日上午八時在洋涇浜天主堂舉行天主教彌撒禮、下午三時行追思禮畢即行出殯、由天主堂出發、經公館馬路、朝南走東新橋街、轉灣向西、走甯波路、直走雲南路、向薩坡賽路朝南、直達盧家灣外國墳山安葬、是日各界執紼往送者甚盛、其秩序一、法捕房全班西員、二、法國軍樂隊、三、華越巡捕、四、法公董局華員、五、雷總辦靈柩車、六、鐵華公學學生軍、並贈「中外同悲」輓額、七、安南兵、八、商界有法租界商界總聯合會代表尚慕姜程祝蓀、童理璋、瞿振華、貝在榮、李維良、沈仲俊等十餘人、並由民國路、愛多亞路、棗市街、南陽橋、西區法租界商業聯合會、唐家灣等各商聯會公贈「失我保障」輓額、於此亦足見雷總辦對華人感情尤深、而公董局華委員陸伯鴻等亦均恭送如儀、

張詠霓公子結婚

財政次長張詠霓次公子康源、昨日下午三時、假卡爾登與李佩芬女士、舉行結婚禮、到來賓鄭韶覺蔣作賓郭泰祺王曉籟王徵及政財兩界人士都五百餘人、禮節極為簡單、由虞洽卿証婚、行禮後、主婚人張詠霓致訓詞、希望新夫婦保持幼小時代之天真、次王曉籟代表來賓致頌詞、鄭韶覺演說、末茶點而散、新夫婦即歸本宅、

各界新聞

▲同昌車行舉行卅週紀念・本埠南京路同昌車行、創自光緒二十三年、迄今已垂卅載、平素對於各項車輛及附屬配件均經悉心研究、嚴厲考察、故歷年來營業發達、為車業界領袖、該行經售各牌車輛、確為歐美名廠最負盛名之精品、固能博得社會人士之歡迎也、然該行受寵若驚、聞譽益勉、尤為營業界之難能可貴、於是頻年以來、祗知研究改良為不磨正旨、陋劣舉動絕不步趨、茲聞該行主因思卅年蹭蹬經營、得具今日規模、追本溯源、無非出乎各主顧之愛扶、爰特鄭重舉行卅週紀念大廉價卅天、自陽歷十一月念八號起至十二月念七日止、現下內部籌備已極週到、除將各貨削減售價外、再贈搖彩獎劵及特別贈劵兩種、以增高顧客之興趣而略事酬報之私忱云、

▲革命週報出版・上海革命週報社所印的革命週報、昨日（念六）版、內容有李石曾君分治合作問題、及修平君之與邵元冲先生談社會主義、狂濤君譯之金錢、王洛君對郁達夫等再說幾句話、公明之農工消息、震君之雜感等篇、內以李石曾之分治合作一文、為救濟目前中國混亂對症之藥、其他諸篇對於革命之理論、指示頗為正確、留心時局與富於革命性之人、尤不可不急於購讀、

▲洋涇浜百期紀念號・嶺南書家譚雲珊主編之洋涇浜報、邇來大加刷新、頗受社會歡迎、故每期銷數達七千餘份、百期出紀念號、內容有虞洽卿袁履登吳昌碩王一亭王曉籟諸先生題字祝詞祝畫題眉琳瑯滿目、美不勝收、

▲順天醫院擴充院所・本埠城內西倉路之順天醫院、創設以來、歷有年數、係王餘慶醫師所設、王君卒業於博愛醫院、為張世楷醫學博士之得意高足、善醫內科、外科、花柳科、皮膚科、對於各科注射術、尤為擅長、故開辦迄今、一般患者得其醫療治愈者、實非少數、張君鑒於原有房屋不敷、特再出巨資、在西門內肇嘉路二百〇八及〇九號設一較大及有模範之順天醫院、每日上午送診給藥、祇取號金、以利病者、如王君者、可謂熱忱濟世矣、

▲更正・本月二十日星期評論「一週間大事述評」第九段「華海員西貢受辱」一節、係根據於世界新聞社之原稿、茲經查明、該項事件、並非確實、特此更正、

華麗牌香煙

·高等貨色·普通價錢·

中和烟公司出品

上海社會

男女愛情固如是也 (圓折梧)

(念六)唉！一個人結了婚，連一點丈夫氣都沒有了，結婚的害處，同鴉片烟一樣。可是比鴉片還要「費事」，還要「費錢」！(李不魯)

(念七)女人的性情，最不容易捉摸！男人太好了，女人「也」是不理，不睬，不喜歡的！(張亦公)

(念八)在女人看起來，男人「誠然」都是壞的！(劉伯英)

(念九)天下祇有「單面的愛情」，能「永久」不變的！可惜我從來未曾有過單相思的機會！(李不魯)

(三十)處處歡迎我，一天到晚，我盡做「女人的奴隸」了！一點自由的功夫，也沒有！(李不魯)

(卅一)祇嗅見羊肉「騷」，不聞見羊膏「香」的，就是「名士」！(李不魯)

(卅二)祇聞見羊膏「香」，不聞見羊肉「騷」的，就是「多情之人」了！(張亦公)

(卅三)「愛情」有絕大的魔力，「愛情」可以改化我們的「劣性」，愛情可以洗清我們的「污濁」，對一個女人發生了「真愛情」，別的女人完全不在心目中了！(劉伯英)

(卅四)「良心」與「我」不相宜，「良心」亂同「金剛鑽」「華絲葛」這類東西合不來！(金女士)

(卅五)女人懺悔，一定得穿兩件「不時式」「難看」的衣服，不然，人家不信！(金女士)

在上面已迷錄了三十五條。這裏面的言語，正，反，新，舊，說得淋漓痛快！滋味深長！令人讀之思讀！第一，我們且看究竟「愛情」是個甚麼一回事？由(八)(十四)(十五)(十六)(念四)(卅三)各條，可知其「神聖」「難得」！而由(七)(念六)(念九)(卅)(卅二)又知道愛情原來也「不過如是而已」！至於失戀的痛苦，由(十九)(四)看來，又是多麼淒楚！我常看見人們墮到愛情海裏去，所以我不敢嚐嚐「愛情」的滋味，尤其是怕做女性的奴隸，失了我的自由！因為他使我們有他方的活動，何必自尋煩惱呢！

第二，我們更看現在的會社，甚麼是「愛情」？「金錢」已耳！再看，女性是多麼的驕險！男性又是多麼地墮落！你看，「愛情者，金錢也」。此由(三)(五)(十七)(念二)(卅四)(卅五)各條，多麼明白地痛快地指示我們了。

第三，再看女性如何地騙買？他們眼中的「男性」，是怎樣！同時「男性」墮落到甚麼田地？這請看(一)(十三)(十八)(念四)(念七)(念八)和(六)(十)(十一)(廿一)(念三)(念四)(卅)便可瞭然了。

男性啊！你們為甚麼定自受女性的驅使，偉大的愛情，魔力真是偉大！但是警鐘敲了，「謹防誤入歧途」啊！啊！謝謝少奶奶的扇子的著者王爾德先生！承你指示我們的迷途！

十六，十一，廿，於上海

摘稿自有著作權，轉載者非通知鄙人不可！作者附識。

綁匪與西捕激戰
兩綁匪當場擊斃
西捕亦一死一傷

英商通和洋行職員應某，家住新閘梧州路二百四十九號門牌內，樓下停有運貨汽車一輛，昨日下午十二點四十分鐘，應從行中乘坐一百七十五號自備汽車回家午膳，距汽車甫抵其家門，應正欲下車之際，突有綁票匪四人、預伏該處，一見應來，三匪各出手槍，一擁上前，勒逼汽車夫下車，其時車內之應某乘隙即躍下汽車，大呼捕盜，當由附近一千九百七十八號華捕，開警笛吹警笛，號召二百卅九號六十二號兩西捕及一千七百六十九號七百另五號等華捕趕來圍捕，而各匪則分頭竄逃，且頻放手槍亂擊拒捕，中西捕亦各拔槍還擊，頓時槍聲隆隆，子彈橫飛，一匪折入白克路派克路附近之穠麟里，被捕擊四彈，一彈在腿上，一彈在胸部，一彈在腦上，立時倒地，斃命於該弄內，尚有一匪向西飛逃，因四面巡捕追擊，折回逃至事主家，致身於運貨汽車內，中西捕追至，該匪開槍射擊，當場被捕擊斃，而一百三十九號西捕被匪開槍擊中要害，倒地身死，六十二號西捕則被匪擊傷，幸非致命之處，諒無大礙，其餘二匪均被脫逃，總計是役格斃綁票匪兩名，傷斃西捕各一，檢獲手槍兩枝，事經新閘捕房得報由正副西捕頭開立根、愛爾司戳門來、督率值日華探馬宗來西探黑登乘坐汽車，馳往出事地點詳查之下，遂諭傷將盜尸兩具及一百三十九號西捕，尸體車送斐倫路驗尸所，並將受傷之六十二號西捕，車送醫院療治，候今晨報請臨時法院及英領事署派員分別檢驗。

二十六日文匯報云、今日午後發生巡捕與綁匪開槍互擊事件，結果西捕兩人一死一傷，綁匪兩人亦被擊斃，其中之一係受傷之西捕李特所擊，李特受傷後，仍忍痛回擊，共擊中該匪五槍，此案發生於白克路，綁匪正圖綁票，兩西捕見而捕之，向一匪開槍，該匪即倒斃路旁，另一匪逃入梧嶺路，西捕追之，匪避入一汽車行，匪於汽車後開槍，彈中西捕法朗雪司心臟，即死，李特蛇行至汽車旁，發彈擊傷該匪，然未死，仍能射擊，彈入李特之腹，李特負痛連發五槍，均命中，匪遂死於車後，西捕法朗雪司之屍體當經舁入驗屍所，李特則被送至公濟醫院，傷勢雖重，或無性命之憂，當捕匪互擊時，附近住民大起恐慌，其後咸讚李特之勇敢。

簡照南妾上訴獲勝

已故簡照南之妾梁氏、控告大婦簡潘氏不給贍養費、經前公廨判決着簡潘氏按月給與三百元，惟梁氏以其夫遺產數百萬，而僅月給三百元，殊不敷用，由是對於原判不服，提起上訴，簡潘氏委任楊國樞律師代理，業已辯論終結，昨日下午由上訴院判決將原判撤銷，着簡潘氏按月給付簡梁氏贍養費洋六百元。

塗改交票業已承認

總巡捕房特別機關華探長王長庚探目沈崇禮包探徐岐山與西探台立夫爾，在廣西路二十四號房間內、及通旅館十四號房間內、及浙江路八百十號門牌三處、破獲塗改交通銀行鈔票機關、拘獲甬人周榮良張崇喜、梁永義梁永順等四名、搜出漢口交通塗改上海交通銀行每張十元之鈔票念三張、每張五元之鈔票十四張、未曾塗改之漢口交通鈔票每張十元者念張、每張一元者念張、及各種中英文圖章墨油等甚多，併解臨時法院訊供承認在案，昨晨由院研訊，即據中西探長投訴案情，並將搜出之各種證據呈案，請察李祖虞兩律師到庭聲稱，本據交通銀行代表江容、近來市上發現漢口交通鈔票塗改上海者甚多，對於當事人營業信用，關係頗大，實屬擾亂金融，應請按律重懲，以儆效尤，詰之被告等供詞推諉，將前庭之供詞推翻，並延律師辯護，經完讓推事核供，以被告等前庭已經承認，豈容翻異，遂論本案辯論終結，定期宣判，被告等還押。

小說 白相先生鄉遊記 八十五 (蟠)

錢家宅一般的意見是主張拒絕的，錢王氏是切膚之痛，更是決絕地反抗；獨有錢萬青主張依從南山大王的要求，設法送去，全村便都轟傳起來。錢王氏一聽見這個消息，帶哭帶罵地趕到錢萬青的家去：

『天誅地滅豺心狗肺的東西，我家虧待你什麼？到我家裏來，陳酒火腿，那一樣虧待你？那一樣虧待你？現在豆腐糟醉迷了你的狗心肝，自以為太上皇做定了。慢來！你到毛坑去照照看，那一臉毛嘴，配不配做太上皇！』

錢萬青聽了，神色不變，一陣「哈哈哈」的笑聲：

『又來了！又來了！你送個人去，我倒不會忘記；我倒不會忘記，難道一定送你的兒子？哈哈哈！哈哈哈：』

正在爭論間，門外走進一個襤褸的叫化子，向錢萬青打一個千，立在一邊，

『老爺：有什麼吩咐？』

錢萬青從袋裏拿出五塊錢，交給這乞丐，道：

『聽說陸飛那個小夥子在馬嶺山稱王了，他身邊少一個親信的差役，要向我要人，我就把你保薦了去。你先把這錢去安頓你的妻女，收拾收拾，明天一早上山去。』

那乞丐連忙跪在地上，叩頭謝恩，讓乞丐在地上叩了不少的響頭。錢萬青把眼斜向別處，錢王氏心裏明白，一聲不響；(未完)

影戲界

▲大中華百合公司史東山導演之「王氏四俠」，係一義俠影劇，主旨在聯合民衆力量，打倒土豪惡霸，頗切合現代革命潮流，各主要演員，如王元龍王徵信王乃東王次龍等之表演、莫不貼合劇中人之身分、其攻打跌撲之技能，令人觀之咋舌，服裝亦甚特別，雖依舊制而不泥古，參以近代之美術化，故能古舊而不嫌其腐，質樸而不傷其美，前所未有，外景因求切合劇情之故，所攝者，多為遼闊之地帶，雄偉之建築，較之普通影片中之青山綠水，小屋尖樓，別具一種風格，足能調劑觀衆之眼光，而更換其口胃，本片劇已攝成大半，其餘一小部分，亦日在趕攝之中，大約至遲陰歷年內，定可完全告成，與社會人士相見。

▲天一青年公司連日在蘇州赶攝外景，此次特招臨時演員數百人，因劇中有青龍白虎長蛇天門諸陣，未後排有天一陣，氣勢浩蕩，嘆為奇觀，導演手續上，頗為繁複，此次攝製五陣，用費耗去數千金，

▲明星公司張石川導演之古裝神怪片西遊記車遲國借雀鬥法一劇，自普陀山攝取外景歸來，刻復趕拍內景，內有古代皇宮之巨大佈景一幕，所有應用之衣裳裝璜，全係做古製造，不惜巨資，務求象真，又即劇中情節，亦都變幻離奇，聞昨在公司中拍孫行者化身一場，孫行者能於白光一道中要挪而成一羽士，於以見搆思之巧妙，攝製之新穎矣，

▲民新出品侯曜導演之月老離婚連日在老中央開映，賣座極盛，誠以該片能順近代潮流，不與時代背馳，且上中下級社會心理俱能吻合，至片中描寫深刻，穿插滑稽，佈景清新，表演自然，在在令觀者滿意，聞該片今日起在新中央開映。

徵求題名

大中華百合公司陸潔最近導演之「柳暗花明」，開攝以來，積極趕拍，現已製成大半，按此劇本係陳小蝶所編，蓋陳君於數年前，曾譯西方名小說一種，情節曲折奇詭，往往於意境窮蓋之時，筆鋒一轉，生面別開，陳君以此種文境，頗類似陸放翁詩句「山重水複疑無路，柳暗花明又一村」，故名該書曰『柳暗花明』，今既改編為影劇，此名似不適用，因小說與影劇，地位不同，主旨各別，影劇重在通俗，不尚艱深，則此名之意義，或非普通觀衆所能明瞭，陸君有見於此，擬別題一名，以能包括全部情節，而又通俗為主，惟題名甚非易事，既須簡潔動人，復貴雅俗共賞，陸君為集思廣益起見，因有此題名之徵求，「柳暗花明」一書，數年前曾風行一時，讀者甚夥，其中情節，當備在讀者記憶之中，甚盼各紓偉見，賜題一名，即日寄至上海麥根路四十七號大中華百合公司陸潔君，收後集有多數，當請名人評選，其選用者，由該公司贈以該劇中照片全套，聊酬盛意，而留紀念，其有題名未經選用而亦有精警獨到之處者，亦薄有酬贈，該片不日告成，應徵諸君務宜從速，再者片名揭曉時，當登報通告，以昭公允，

游藝界

本埠南洋職工游藝訊 兆豐

路念二號南洋烟草職工同志會，本月卅號假寧波旅滬同鄉會開五週紀念遊藝大會，節目如下，一、絲竹，商務第一分會，二、雙簧，裘笑天君，三、玫瑰姐姐，黃梅月秦賢珍女士，四、蝴蝶舞，歐陽風女士，五、紅玫瑰，李瓔女士，六、散花舞，歐笑風女士，七、京劇，素馨女士，八、口吹音樂，姚君，九、魔術，曹鴻毛君，十、總理倫敦蒙難記，商務第一分會，十一、國技，精武體育會，十二、集衣曲，惠秀女學校，十三、蝴蝶舞，中國女子體育學校，十四、舞蹈，惠秀女校，十五、新劇，騙中騙，本會新劇社，十六、電影西廂記，民新影片公司，

儉德儲蓄會消息欄

▲第一次同樂會・該會於每星期日上午九時半起至十二時半、舉行會員同樂會一次、今日為第一次、有電影名片、兒童歌舞、國樂團之古樂等節目、頗為特色、凡該會會員均可持證偕一人同往、概不收費、

▲第七屆勸導會開幕・開幕之期、已由總隊長楊清、正副隊長吳、邀請各課參謀、課長、隊員等、今日為該會第七屆勸導會開幕、十二時半同樂會、預料屆時盛況云、

▲儉德籃球隊又獲勝利・該會籃球隊前日(念五日)又戰勝華東隊、比賽結果、該會以四十三之比二十三又勝、儉德隊與新民中學隊比賽、該會第二次得勝、

公佈欄

公用局

▲批示・原具呈人上川交通有限公司呈一件為車行防患、派武裝警士隨車保護由呈悉經據情轉函公安局查照辦理去後頃准公安局復稱查該公司為行旅安全計請願警士隨車保護自可照辦相應函復即希查照轉令該公司派員來局接洽一面並請分函上川兩縣政府知照等語除分函外仰即知照此批中華民國十六年十一月二十六日

農工商局

▲批示・▲一件江蘇火柴同業聯合會朱子謙呈請備案由呈悉核閱章程大致尚無不合惟第五條入會費定額太鉅應行減低又第十條前條價目議定後祇可增漲不得私行減跌雖有第十九條第三項是貧救濟仍不無有高抬物價之情迹應將第十一條修改為前條價目議定後如有變更應即報告本會備查再查該章程第九條會員應各將本廠所製出數目及營業狀況按月向本會報告云云應由該會按月將各製出火柴數目及售價會報本局備查又該會會員陳錢昌火柴公司已遵章註冊外其餘尚在觀望迄未遵辦該會應轉知各廠即日呈請註冊以便依法保護並通知各該廠將製品連同原料檢具全分送交本局陳列至所請備案之處應俟修正章程後另行呈報候核并俟商業團體註冊規則頒布後再行呈請註冊仰即知照此批章程發還

地方法院

▲民事判決・▲一件判決談金根等因建築牆門涉訟回復原狀一案(主文)本件聲請駁斥聲請費用由各被告平均分担▲一件判決張掌寶與張范氏房產涉訟一案(主文)原告之訴駁斥系爭遺產平屋四間及田五畝原告應與被告各半承分管業被告其餘反訴駁斥訴訟費用由原告負担十分之七被告負担十分之三原告假執行之聲請駁斥▲一件判決姚潤氏與張王氏等因地涉訟上訴一案(主文)原判決及原訴訟程序廢棄發回於江縣公署更為審判▲一件判決張蔣瑤軒等與范壽山因詐財附帶民事訴訟一案(主文)原告之訴駁斥▲一件判決張文元與唐士癸通行權涉訟上訴一案(主文)原判決廢棄發回嘉定縣公署更為審判▲一件判決周梁氏與周玉峯款項涉訟一案(主文)被告應償還原告大洋七百一十二元每月應給與原告母女養贍費大洋二十四元其他之訴駁斥訴訟費用由原告負担十分之三被告負担十分之七▲一件裁判竺震興因票款糾葛請發支付命令一案(主文)聲請駁斥聲請費用由聲請人負担▲一件判決朱博深與嚴紫交柩涉訟一案(主文)被告應將朱顏氏之柩指明交還原告訴訟費用由被告負担▲一件判決宣王氏與朱謝氏等交媳涉訟一案(主文)原告之訴駁斥訴訟費用由原告負担▲一件判決曹心如與蔣文昇等租地涉訟一案(主文)被告等應將坐落拱宸門內八鋪十圖之基地一方交還原告訴訟費用由被告等負担▲一件判決冷欣甫與李劍候欠租涉訟一案(主文)被告應償還原告大洋九十五元小洋十角訟費歸被告負担

▲公示送達・(全文在本院揭示場公布)▲一件潘誠軒與陳李氏等因墊款涉訟案件本院定於十二月二十四日上午九時為公開審理日期除選任律師胡鑑飛為該被告陳宗泰特別代理人外仰該被告遵期到院辯論毋自延誤特此公示送達右仰被告陳宗泰知照

▲民事批示・▲一件盛成祥律師聲請閱卷由查本案卷宗已彙送高等法院核辦矣此批▲一件貊占元請另交保由狀悉本案被告業經豐泰升泰兩號具保在案茲據狀稱豐泰倒閉尚有升泰負責所請應毋庸議此批▲一件楊邢氏請函水警隊查吊船隻由狀悉候函第二監獄提陸小四訊明核奪此批▲一件沈長康聲請委任代理由狀悉應准委任此批▲一件薛連記請嚴厲執行由狀悉已飭吏嚴追矣仰即知照此批▲一件鍾萬盛請求查封由狀悉仰墊交執行費用銀幣五元聽候核辦可也此批▲一件忻佑生聲明領收啓封漁輪由狀悉此批▲一件黃漢強具保王秋濤限期履行由狀悉准保此批▲一件馬周氏聲請啓封由狀悉仰即墊交執行費用銀幣五元聽候核辦可也此批▲一件吳應川聲請銷案由狀悉應准銷案至前發憑證仰速繳院此批▲一件蔣蘇氏請求函縣協助執行由狀悉該主債務人周少熊在原籍有無財產可供強制執行仰自行查明報告候核辦可也此批▲一件曹銓庭請領銀洋由狀悉已據該債務人尊交案洋三十六元仰於本月二十九日下午二時來院具領此批▲一件袁王氏聲明查封錯誤請求迅予啓封以保債權由狀悉仰候傳集訊期再予核辦可也此批

▲批示・▲黃陸氏狀悉案已送審候將來狀轉送本院刑庭辦理此批▲殷永生狀悉案已送審候將來狀轉送本院刑庭辦理此批▲張文秀等狀悉仰覓具保來案聽候核辦此批▲王諸氏狀悉候調卷核辦此批▲高金根狀悉案已不起訴仰候送達處分書可也此批▲劉榮慶狀悉查劉許氏處刑二月因執行窒礙請求易刑於本年七月七日呈繳罰金前來當經本院交伊母許繆氏帶回仰即知照此批▲顧其相狀悉該上訴人被判決徒刑四月究因何案犯何罪來狀未敘明又無判決書查考本院因管轄問題未便貿然受理仰再補陳明白前來以憑核辦此批▲倪害來狀悉准予展期四日自本日起算此批▲楊全林狀悉仰即來案驗明傷痕再行核奪此批▲顧徐氏狀悉查此案業經本院刑庭裁判照准仰即來院呈繳易刑罰金可也此批▲陸伯興狀悉查孫根福偷竊電氣業經判處罪刑執行在案所請賠償一節仰向本院民庭提起獨立民訴可也此批▲奚順林狀悉查此關於民事部分原判并未附帶判決應另向本院民庭請求仰即知照此批▲唐兆全狀悉據請由本院組織之處應毋庸議此批▲徐庚生狀悉查所訴情形不成立刑事罪名已經訊明並處分不起訴在案仰靜候送達處分書可也此批

臨時法院

▲刑事判決・▲一件匯司捕房訴曾學全稽維玉宋王氏楊孟氏等強盜一案(主文)曾學全結夥三人以上侵入第宅強盜洪學禮華達富胡兆年夏阿明馬基德吳文卿傅汝梅黃金康等八家財物之所為各處二等有期徒刑八年各褫奪公權全部終身又強盜王朱氏錢漢卿等二人財物之所為各處三等有期徒刑三年各褫奪公權全部終身應執行徒刑二十年褫奪公權全部終身未決期內羈押日數二日抵徒刑一日稽維玉結夥三人以上侵入宅強盜洪學禮華達富胡兆年夏阿明馬基德吳文卿傅汝梅樂秀倫等八家財物之所為各處有期徒刑八年各褫奪公權全部終身又強盜錢漢卿財物之所為處三等有期徒刑三年褫奪公權全部終身應執行徒刑廿年褫奪公權全部終身未決期內羈押日數二日抵徒刑一日宋王氏楊孟氏均無罪▲一件匯司捕房訴邵愛田結夥侵入強盜及殺人未遂一案(主文)邵愛田犯四個結夥侵入強盜罪每罪各處一等有期徒刑十二年褫奪公權全部終身又犯殺人未遂罪處二等有期徒刑九年係俱發罪應合併執行徒刑十八年褫奪公權全部終身未決期內羈押日數二日抵徒刑一日手槍一支子彈九粒沒收之▲一件鄭仲賢訴陳永標竊盜一案(主文)陳永標侵入竊盜之所為處四等有期徒刑一年褫奪公權全部終身▲一件徐案氏訴余雲生余朱氏和誘一案(主文)余雲生和誘婦女之所為處五等有期徒刑六個月未決期內羈押日數二日抵徒刑一日余朱氏無罪▲一件李光祺訴忻亞四李林氏和姦一案忻亞四和姦之所為處五等有期徒刑四個月未決期內羈押日數以二日抵徒刑一日李林氏和姦之所為處五等有期徒刑四個月未決期內羈押日數以二日抵徒刑一日▲一件陸子青陸包氏訴陳邵氏略誘一案(主文)陳邵氏意圖營利略誘女子之所為減處四等有期徒刑一年又六個月褫奪為選舉人及為學堂監督職員教習之資格終身未決期內羈押日數以二日抵徒刑一日(以上均十一月念五日)

▲刑事判決・▲一件陳裕生吳春生訴杜阿榮王健喜等十四人強盜及受贓物嫌疑一案(主文)杜阿榮夥同侵入強盜之所為處一等有期徒刑十二年褫奪公權全部終身未決羈押日數以二日抵徒刑一日李九寶夥同侵入強盜之所為處一等有期徒刑十二年褫奪公權全部終身未決羈押日數以二日抵徒刑一日朱文德夥同侵入強盜之所為處一等有期徒刑十二年夥同在途行刦之所為處一等有期徒刑十四年係俱發罪應執行刑期十八年褫奪公權全部終身未決羈押日數以二日抵徒刑一日王佐英夥同侵入強盜之所為處一等有期徒刑十二年褫奪公權全部終身未決羈押日數以二日抵徒刑一日汪景賢夥同在途行刦一罪處一等有期徒刑十四年犯夥同侵入強盜二罪每罪各處一等有期徒刑十二年係俱發罪應執行刑期十八年褫奪公權全部終身未決羈押日數以二日抵徒刑一日馬榮富夥同侵入強盜之所為處一等有期徒刑十二年褫奪公權全部終身未決羈押日數以二日抵徒刑一日吳寶根夥同侵入強盜之所為處一等有期徒刑十二年夥同在途行刦之所為處一等有期徒刑十四年係俱發罪應執行刑期十八年褫奪公權全部終身未決羈押日數以二日抵徒刑一日陸金德夥同強盜之所為處一等有期徒刑十年褫奪公權全部終身未決羈押日數以二日抵徒刑一日和尚夥同侵入強盜之所為處一等有期徒刑十二年褫奪公權全部終身未決羈押日數以二日抵徒刑一日楊阿榮夥同侵入強盜之所為處一等有期徒刑十二年夥同在途行刦之所為處一等有期徒刑十四年係俱發罪應執行刑期十八年褫奪公權全部終身未決羈押日數以二日抵徒刑一日曹炳生夥同侵入強盜之所為處一等有期徒刑十二年褫奪公權全部終身未決羈押日數以二日抵徒刑一日蔣和寶王老六王健喜均無罪贓物發還各失主具領▲一件衛濱捕房訴盧阿祥等私藏槍彈及夥同強盜一案(主文)盧阿祥私藏槍彈之所為處四等有期徒刑二年又十月未決羈押日數以二日抵徒刑一日陸阿二私藏槍彈之所為處四等有期徒刑二年夥同侵入強盜之所為處一等有期徒刑十二年係俱發罪應執行刑期十三年褫奪公權全部終身未決羈押日數以二日抵徒刑一日任才貴私藏子彈之所為處四等有期徒刑二年夥同侵入強盜之所為處一等有期徒刑十五年係俱發罪應執行刑期十六年褫奪公權全部終身未決羈押日數以二日抵徒刑一日手槍二枝子彈五十一粒沒收之▲一件莫伯林訴王二張金發陸子江夥同侵入竊盜一案(主文)王二夥同侵入竊盜之所為減處五等有期徒刑八月褫奪公權全部終身未決羈押日數以二日抵徒刑一日陸子江夥同侵入竊盜之所為減處五等有期徒刑八月褫奪公權全部終身未決羈押日數以二日抵徒刑一日張金發夥同侵入竊盜之所為減處五等有期徒刑八月褫奪公權全部終身未決羈押日數以二日抵徒刑一日大洋五元鈔票三元雙角八十四枚半五角洋一枚銅仙十四千發還失主具領▲一件馬俊英訴陳得有私藏槍彈及夥同侵入強盜一案(主文)陳得有犯私藏槍彈一罪處四等有期徒刑二年犯夥同侵入強盜三罪每罪各處三等有期徒刑四年係俱發罪應執行刑期八年褫奪公權全部終身未決羈押日數以二日抵徒刑一日手槍一支子彈念六粒沒收之▲一件王陳氏訴袁光明等侵入竊盜一案主文袁光明等三個侵入竊盜之所為各處三等有期徒刑四年應執行徒刑六年褫奪公權全部十年未決羈押日數以二日抵徒刑一日▲一件韓碧桃訴盧明志一案主文本案准予撤回告訴▲一件鄭廷訴良成周茂泗馬驊等竊盜一案主文鄭良成周茂泗侵入竊盜之所為各處三等有期徒刑四年褫奪公權全部六年馬驊受寄贓物之所為處四等有期徒刑二年▲一件周義財訴俞阿寶竊盜及傷害人致死之所為一案主文俞阿寶竊盜之所為「因罪係慶犯」處四等有期徒刑二年關於傷害致死一罪查無實據應免論處▲一件匯司捕房訴陳銀才胡王氏等私藏槍彈及誘人勒贖嫌疑一案主文陳銀才私藏槍彈之所為處四等有期徒刑二年又十月未決羈押日數以二日抵徒刑一日手槍一支子彈十五粒沒收之胡王氏康王氏胡王氏均無罪

改良農村 組織農會 促進農人生活

中國國民黨上海特別市黨部宣傳部

教育

勵行教育普及以全力發展兒童本位之教育，整理學制系統，增高教育經費，並保障其獨立。——國民黨對內政綱之一

本欄每週月曜停刊 重要消息 載要聞欄

南京學生為 一二二慘案罷課一日

南京中等以上各學校學生、為二二慘案、於二十五日全體罷課一日、在第四中山大學集合、九時起沿途遊行、高呼敬告民衆口號、一、無抵抗的民衆、在青天白日下竟遭慘殺了、二、一一、二二慘案、是黨治下的汚點、三、請求國民政府徵究主使人、四、請求國民政府懲辦禍首、五、請求國民政府撫卹死傷、六、為一一、二二慘案罷課誌哀、七、為主持正義而罷課、八、為維持人道而罷課、九、為人權自由而罷課、十、為保障民權而罷課、十一、為保障生存權而罷課、十二、反抗屠殺民衆的暴力、

四中大 處理教育會經過詳情

第四中山大學教育行政院、前因迭據各縣教育會請予接收各縣縣教育會、並請以縣教育會補助費移充縣教育會協經費等情前來、乃以事關教育法規、未能擅斷、於本年七月十六日據情轉呈國民政府教育行政委員會請示、旋奉國民政府教育行政委員會第五十八號批示內開、『呈悉、各縣教育會不必一定取消、如有改組、其原有房舍契據等、應由各該縣教育行政機關暫行接收、俟正式教育會產出後移交管轄、案經議決、仰即遵照此批。』又奉國民政府教育行政委員會第三十一號訓令內開、『為令遵事、查各省原有教育會、沿襲至今、其設立原則及組織方法、已不適應現在情勢、實有改變之必要、況自東南底定、凡百更始、江浙各地之教育會、亦多乘時改組、然以統系不明、職權淆混、致生糾紛者所在多有、竊以教育會乃人民團體、其宗旨在研究學術、其責任在輔助政府、關係教育甚大、未便放置、爰議定教育會規程二十一條、由會公布、以資率循而期實效、除公布並呈報分令外、為此檢發規程、令仰該大學即便遵照、並轉飭所屬一體遵照、此令』各等因、遵即分別令行各縣、並於八月二十九日第六期本大學教育行政周刊公布、至九月十二日、據吳縣教育協會呈以『尋繹令文、謂各縣教育會不必一定取消、又謂各地方教育會、如此時機關暫行接收云云、而對於已成立之縣市教育協會、未經詳晰指示、以致議論紛紜、莫衷一是、或謂縣市教育協會既已依法成立、萬難卸責、在縣市教育會未成立以前、自應照常進行、並應負改組縣教育會之責、或謂縣市教育會與縣市教育協會性質有別、前者為研究團體、後者為職業團體、兩者並行不悖、各地方教育協會已成立者、俟將來教育會正式成立後、當明定職權、以示區別、以上兩說、似皆持之有理、屬會實有未能了解之處、祗請貴大學俯賜解釋、俾有遵循、又縣市教育會之如何產生、及籌備時期、亦祈明令規定、通飭各縣照辦、以取統一而利進行』等情前來、當以『查縣市教育協會既有存在與取消兩說、縣市教育會之產生、亦有數種不同之方法、謂縣市教育協會應予取消、則縣市教育會之產生、將由縣市教育協會依照規程改組、抑由縣教育局負責組織、將由雙方會同組織、抑由教育界人員依法集合、謂縣市教育協會應予存在、則縣市教育會、將由縣教育局負責組織、抑由教育界人員依法集合、且兩會並存、應如何明定職權、以示區別、而收並行不悖之效、事關法令解釋、校長未敢擅斷、理合呈請鈞會鑒核示遵、又縣市教育會籌備期限、可否由鈞會明令規定、以便通飭各縣一律遵行、實為公便』等語、呈請前國民政府教育行政委員會核示、於十月三日奉批開、呈悉、據呈請示各節、經本會第一一四次會議議決如下、一、關於**縣市教育協會**一項、查地方教育團體應以省區市縣教育會為法定機關、其他概屬私人自理結合之團體、至此類團體應否准其立案、並由各地方教育行政機關體察該地方情形酌定之、二、關於**縣市教育會如何產生**一項、在未有教育會及教育協會之縣市、由該縣市教育行政機關負責組織、在未有教育會者、由該教育會根據教育會規程第五條改組、在有教育協會者、由縣市教育行政機關會同該協會組織之、三、關於**縣市教育會籌備期限**、以文到兩個月內為期、仰即遵照辦理、此批、」並於十月十二日通令各縣教育局遵照辦理、此本大學處理教育會之經過情形也、

兩中學現狀

太倉中學組織 該校自九月十日開學以來、歷時已逾兩月、實到學生數高初中合計三百十八人、在學校行政方面、各種行政會議、如校務會議、教務會議、訓育委員會、體育委員會、經濟委員會、演說辯論比賽委員會、學校清潔衛生行政委員會、國文外國語自然社會等學科會議、均先後成立、關於訓育方面之設施、全採積極政策、於公共場所、均張貼黨義及道德標語、訂定獎勵學生學行條例、印發學生應行遵守之八大信條、積極指導學生生活、此外一切學生之自動組織、亦均本師生合作之原則、教師隨時加以扶助及指導、其中最著成效者、厥為各學術研究團體、如史地研究會、教育研究會、自然科學研究會、外國語研究會、國文研究會、藝術研究會等、詞曲研究會、均由各該科教師按週輪值指導、而史地教育兩會、尤特闢研究室各一座、置書籍圖表、俾得充分參考研究、成績尤著、再該校為增進師範生修養效能計、前星期敦請曹漱逸先生演講、本星期又請任孟閑先生演講云、

無錫中學有演講 該校於二十四日敦請第四中山大學教育行政院中等教育科長夏承楓演講、首由校長王克仁致介紹詞、繼由夏承楓演講、題為「讀書與社會工作」、其大意、甲、讀書要讀活書、所謂讀活書者、不應讀死書、要有思考、要有目的、俾得應付社會上之困難、乙、學校與社會不能分離、學校即為社會之縮影、社會工作應在學校中訓練養成之、丙、學校當培養學生一種判斷力、藉此可以辨別社會之是非、解決社會中一切紛亂衝突之問題、

通俗教育館 民衆學校 即日招生

南京大中橋牛邊街第四中大通俗教育館、自本年改組以來、除原有各部積極進行整頓外、并增設推廣部、舉辦民衆週報畫報、及民衆學校等、藉以促進社會教育、民衆週報畫報、早經出版、而民衆學校、以館屋駐軍關係、迄今始得遷讓籌辦、現該部除一面整理校舍外、一面籌備招生、茲將招生簡章錄下、一、名稱、定名為第四中山大學通俗教育館民衆學校、二、宗旨、以救濟失學的民衆養成健全之國民為宗旨、三、學額、暫設兒童班一級定額三十名、四、資格、無論男女識字與否、自八歲至十四歲、均可報名入學、五、待遇、各生應用書籍紙筆等件、均由本校供給、六、課程、三民主義、國語、習字、珠算、筆算、常識、藝術、唱游、七、授課時間、除星期一為本館例假外、逐日下午一時半至四時半、八、報名日期、自十一月二十五日起、每日上午九時至下午五時、九、報名手續、偕同保證人來校塡寫志願書、十、畢業期限、在本校修業二年考試及格者、發給畢業證書、(程度優良者得斟酌情形提前畢業)、十一、開學日期、十二月十日、十二、校址、大中橋牛邊街第四中山大學通俗教育館、

市學聯首次宣委會
——統一宣傳 加緊工作

本市學聯會、鑒於近日時局緊張、為集中力量、統一宣傳、加緊工作、喚起民衆起見、由該會宣傳部、於昨日下午一時半、在該會會所召集各校宣傳委員、開第一次宣傳委員會、到大夏、復旦、南洋、暨大、東南、暨大等三十餘校、當由該宣傳部主任大夏代表袁野秋君主席、秘書劉君記錄、儀式如例、首由主席報告開會宗旨、一、際此時局多難、民智昏昧之時、我同學有領導之責、本會為應有之組織、二、為集中力量統一宣傳加緊工作起見、不得不有此組織、三、希望各校負責代表、努力工作、切實執行本會及上級一切決議案、後討論、一、聲援英美烟公司罷工工友、及工友被慘殺案、議決、一、校內宣傳、甲、組織本案出席各校宣傳委員會、乙、由本會會同罷工後援會及工友、共同組織、丙、日期地點及人員分配、由該委員會負責辦理之、丁、推定本會宣傳委員九校、第一交大、大夏、光華、復旦、滬江、南洋、暨南、務本、滬東、南洋中學、二、校外演講、甲、宣傳方式地點、由宣傳部臨時通告、丙、由宣傳部擬就宣傳大綱、分發各校、二、加籌農工宣傳案、三、聲援首都一一二二慘案、因時間關係、不及詳細討論、決由各代表擬就辦法、交宣傳部彙核、通告各校執行散會、後並分發該會所備標語多種、由各校代表攜回、切實張貼、以廣宣傳云、

職業指導運動明日開始

中華職業教育社、上海男女青年會、環球中國學生會四團體籌備之上海市職業指導運動、已定明日下午七時、在四川路青年會舉行開幕式、上海特別市教育局局長保君建、上海中學校長鄭通和、浦東中學校長姜伯韓、青年會指導部主任郝愛樂博士、上海職業指導所主任劉湛恩博士、上海總商會常務委員鄔志豪、上海特別市黨部青年部長冷雋、均出席演說、至無線電播音、分三日舉行、十一月二十九日為禮庸之、十二月一日為保君建、二日為楊衛玉、均闡明職業指導之眞義、使十數萬聽衆、均可了然、明日新聞申報民國日報時事新報四大報館、同時刊載各專家特撰之文字、雖題目內容不同、要皆為闡發職業指導之文字云、

遠大籌備紀念

本埠遠東大學、於民國十二年冬創辦、迄今五年、成績卓著、茲聞該校訂於下月三日上午九時、舉行五週紀念典禮、下午一時至十二時止、慶祝五週紀念游藝大會、游藝節目、異常繁多、現正在籌備一切、頗形忙碌、並有五週紀念特刊一巨冊、內容材料、非常豐富、內有譚延闓、王伯羣、虞洽卿、王正廷、李濟深、許沅、白崇禧、方椒伯等諸名人題詞、聞於十二月一日可出版云、

江灣區教協執委會

江灣區教育協會、於昨日下午四時、開第六次執行委員會、討論一件、重行變更本會各執委職務案、議決、分常務秘書組織宣傳研究五部、除常務秘書研究各一人外、其餘二部、各二人、一件、組織宣傳兩部應加添一人辦理案、議決組織部加入陸仁生、宣傳部加入張雪林、一件、重行調查本區各支部案、議決交組織部辦理、一件、刊發本會圖章案、議決、交祕書處辦理、一件、規定小學校標語并發表改進本鄉教育宣言案、議決通過、一件、組織籌劃本鄉教育經費委員會案、議決推李壽彭、樹聲、殷慈蓀、張允階、沈寶與、孟覃、王繼庭、刁浩泰、沈耀庭、陸仁生、李器成等十一人為委員、交秘書處辦理、一件、召集上屆大會推派之黨化教材委員着手進行案、議決、交研究部辦理、一件、草擬本會預算案、議決、通過、一件、請縣教育局變通推廣義務教育辦法、將應撥本鄉十五年度義務教育費、補助本鄉教育經費案、議決、通過、一件、刊發本會會章案、議決、交組織部辦理、

上海法大 政法研究會成立

上海法政大學學生、為交換智識研究政治法律經濟學理起見、特組織政法研究會、已於二十五日午後七時開成立會、當經議決、每十日出牆報一張、定名政法旬報、每一學期出期刊一冊、定名政法學報、每週請名人演講一次、並票選鄧定人為常務委員、曾祥明為書記員、謝家寶徐碧潘炊恩為編輯委員、組織執行委員會、負責辦理該會事務云、

市教聯 籌備出版半年刊

▲前日開出版委員會

上海特別市立市學校聯合會出版委員會、於前晚(二十五日)七時在西城學校開第一次委員會議、到委員趙侶青王蔚如錢選青沈瑞卿劉國良胡懷天徐迴千徐枕霞等十餘人、推沈瑞卿主席、對於出版半年刊事、詳加討論、議決分四股辦事、一、總務股、二、編纂股、三、印刷股、四、廣告股、并推定沈瑞卿徐枕霞奚安齋施百斛為總務股、胡懷天劉國良錢選青徐迴千童厥吾沈瑞罕波楊千青為編纂股、趙侶青王蔚如為印刷股、錢青年吳伯匡為廣告股、又議定徵稿條例、一、本半年刊歡迎下列稿件、甲、闡發黨義的著作、乙、討論教育的著作、丙、討論切身問題的意見、丁、發展會務的意見、戊、插畫、一、來稿一律用語體文體裁論文、翻本、小說、詩歌、小品等不拘、一、來稿請謄寫清楚、並加標點、一、來稿恕不奉酬、一、來稿請具眞名蓋章、一、來稿十二月十五日截止、一、編輯紙由本會供給、兩寄郵寄、一、詢問處城內淘沙場時化學校奚安齋先生、詳舉繳查、

體育特訊

籃球委員會議

上海籃球聯合會行將成立……報名中西各球隊均可參加……報名期本月念八日起至十二月十二日止……十二月二十六日開始比賽

中華全國體育協進會、鑒於籃球時際已屆、即特組織有規模之籃球聯合會、故聘定委員、於二十五日下午七時、在四川路大中華酒樓開第一次會議、到會者除歐陽鴻鈞因事未克出席外、容啓兆、宋君復、馬德泰、周家騏均列席、會議約二小時之久、討論結果、議決六要件、並擬定章程、探錄於下、以備有志參加者之參考、一、本會鑒於上海各種運動之受西人支配者為多、殊失吾國體面、以後應設法自主、使西人入於吾國管理之範圍、故本屆籃球聯合會、不冠以中華二字、而統稱上海、凡西人籃球隊之加入者、同以會員看待、二、報名日期、自十一月二十八日起、至十二月十二日止、三、十二月十三日開第二次會議、審查入會資格、四、十二月十四日發表正式會員、五、十二月二十六日開始比賽、六、擬定上海籃球聯合會章程、

▲附上海籃球聯合會章程 一、本會由中華全國體育協進會主辦、定名為上海籃球聯合會、二、本會以提倡業餘運動、增進籃球技術為宗旨、三、凡上海中西業餘體育團體之經過下列手續者、均得為會員、參加本會比賽、甲、團體請求加入為會員、應具正式請求書、連同將參賽所備之表格塡明、寄交本會、乙、團體經本會委員會審查合格、並將入會費十元繳清、即為正式會員、丙、會員之未繳球隊註冊費者、仍不得參加本會比賽、四、本會於每年籃球季開始前一星期、舉行全體大會一次、會員均得派代表一人出席、大會議決事項、於通知書中附寄會員、五、本會設委員五人、組織委員會、處理一切會務、遇有重要事項、委員會得召集臨時大會、或逕提交協進會解決之、六、會員如有抗議事件、應將正式抗議書、於事實發生之後兩日內、寄交書記、提出委員會議解決之、一切抗議、只有充分理由者、當即發還、否則沒收、七、本會設書記一人、由協進會幹事兼任、辦理一切會務、八、會員或個人之有違犯本會章程者、委員會有議決處罰之權、九、會員之加入比賽者、應向本會領取球員註冊單、詳細塡明、於比賽開始前五日、寄到本會書記處存查、未註冊之會員、仍不得參加比賽、十、註冊之球員、以十八人為限、未註冊之球員、不得參加比賽、十一、註冊之球員、由本會發給球員證、以憑出入、會員或球員個人之被取消資格者、其球員證一律收回或作廢、十二、註冊時應繳註冊費銀二元、十三、委員會對於球員個人之不合資格者、得不准其註冊、但須將理由公佈、十四、比賽均按遠東運動會規則施行、十五、比賽開始日期、由委員決定、年假中照常進行、比賽地點、則均在勞神父路中華籃球房、十六、比賽裁判員、得由雙方自由商請、但須於比賽二日前、通知書記、否則委員會有代為聘請之權、十七、會員於比賽前、應將該隊參與比賽者之名單、交與記分員、并於比賽後將本會所備之比賽報告單塡明、送交書記保存、十八、比賽秩序、於大會時抽定、時間日期之支配、由委員會編排、各會員於規定比賽時期、必須出席、如有特別情由、應派代表持函於二日前向書記處接洽、十九、本會對於違犯者之罰則、以違犯情形之輕重而定、約分下列四項、甲、取消會員或球員個人資格、乙、停止會員或球員個人比賽權、丙、罰款、(以十元為限)丁、警告、

職業指導與青年

劉湛恩 潘文安

職業指導運動、與青年有極大之關係焉、今撮要陳之、為青年告：

(一)青年失業與無正當職業之現狀 本國大學生及歐美留學生所學非所用者、占百分之七十、而失業者占百分之二十、中學畢業生所學非所用者占百分之六十、而失業者占百分之三十。某機關欲聘請月薪三十元之書記一人、而投函者八百餘人、上海特別市工務局招考技佐繪圖書記人才僅七人、而應考者數百人。內中留學生大學生專門學校學生均有之、人才之過剩歟？事業之不興耳！此猶是向正當途徑欲求得相當職業之流、聞東三省之紅鬍子、北部之土匪、南部之海盜、以及上海之綁票客、其中受過高等教育者、不在少數、是果好為盜歟？社會不重視人才、人才為生活所迫、祗有甘於墮落耳。

(二)青年在學校太忽視擇業問題。第一不肯研究自己個性之特長、第二不肯調查社會之需要、第三不肯用試驗之態度、第四無充分之準備、第五無決心、彼等擇業、或由父兄指定、或由朋友代定、或為境遇所迫、或竟始終不知確定、王陽明說：「無舵之舟、無銜之馬」、此輩不早確定職業之人、最為可憐。

(三)青年之消極 在學校之青年、往往因政治不上軌道、對於為學問而學問之觀念、既缺之、對於為事業而學問之宗旨、更缺乏。大都抱悲觀心理、持消極態度、甚至少年奮發有為自闢新生路之銳氣。

(四)解決之方法 事業之消沉如此、人才之投閒置散如彼、解決之方、全在青年自己奮鬥、輒就管見、約有八端：

甲、政治不良、工商業不發達、以致失業者日多、但青年應思事在人為、政治不良、工商業不發達、均不足以阻我青年進取之精神。吾人應自闢新生路、以求發展、決不因之而消極、而悲觀、大家當改造環境、不為環境所改造。

乙、打破升官發財之思想、須知職業是平等的、凡有益於社會國家、均是可貴。祗須本着個性及環境、擇定適合性情之職業、努力為社會服務、助人即以助己。

丙、打破文憑學位之觀念、須知經營事業、全恃眞實本領、平素苟有充分之準備、儲蓄本之學識、任何職業、均可成功。如動於虛榮、或於近利、隨便就業、隨便入學、結果必致失敗。

丁、青年從事職業、應先自省：(一)我對於所希望之職業、曾鄭重考慮、認為可作我終身職業否？(二)我之體力、才能、經驗、能勝任所希望之職位否？(三)我對於所希望之職業、曾加以充分之修養否？(四)我之學識技能、與所希望之報酬等値否？(五)我對於希望之職業、除解決生活問題外、有其他興味與願望否？(六)我之品性習慣、有無弱點、足以阻礙我達到希望之職業、或使我喪失已得之職業否？此種反省、萬不可少。

戊、青年從事職業、應自卑而高、萬勿存太希望、斤斤於目前之待遇、或酬報之多寡、須要從遠處着想、低處下手。

己、青年無論經營何業、當抱改革及發明之志願、任何艱難困苦、應努力戰勝之、以達於成功之一途。

庚、青年改業、亦應先事反省：(一)我對於現有職業、表示不滿意時、究有充分正確之理由否？(二)我對於現有職業、不滿諸點、能設法補救、或曾努力排去之否？苟能審愼周詳、加以鄭重之考慮、則日後不致再有改業或反悔之事情。

辛、希望職業界之領袖、須有誘掖獎進之情感、打破情面請託的習慣、對於青年職業、須有尊重人才愛惜人才之思想與態度。

壬、希望國民政府當局與各級黨部、在訓政時期中、設施民生主義、農工政策、民衆運動時、特別注意青年職業、俾黨國事業、日有發展、以達「無業者有業、有業者樂業」之目的。

樂華今日與樂羣交鋒

▲西人聯合會錦標賽之一幕

▲下午三時在中華棒球場

今日下午三時、樂華與樂羣兩足球隊將相遇於中華足球場、作西人足球聯合會錦標賽之一幕、雙方人才濟濟、譽滿申江、回憶去年樂華與三育交戰之時、萬人空巷、盛極一時、此次樂華與樂羣、誠不讓去年與三育之情景也、且雙方各有準備、整頓旗鼓、以決雌雄、一場劇戰、定多盛況也、

萬國競走今晨舉行

▲今晨八時在靜安寺路卡德路口出發

上海萬國競走、舉行有年、而吾國參加者、自去年始、團體報名參加者、有法、中、日、蘇、英、美、愛等七隊、共計賽員四十九人、結果英格蘭得四十一分、名列第一、而吾國雖初次參加、不料一鳴驚人、名列第二、得四十一分、喜出望外、本屆參加者共有十國、而正式團體加入者、僅英格蘭、中國、愛爾蘭三隊而已、賽員共三十一人、(中華隊名單見昨報)中華隊早有準備、本屆得標大有希望也、

滬江暨南足球賽 二與二之比不分勝負

滬江與暨南華僑隊、昨日相逢於中華足球場、作中華足球聯合會甲組錦標賽、由吳邦偉担任裁判、下午三時一刻起賽、起初二十分鐘之久、各無所獲、忽見暨南前鋒、頻告奮勇、得踢角球機會、由右翼梅洪實主踢、滬其挑送之得法、而滬江守門處不當、球落後方、恰觸滬江內衛之頭、彈入網中、滬江乃負一球、而滬江見失球之不幸、遂力圖反攻、左翼傳球暨南一門前、左內鋒頭頂未入、右內鋒得而傳與中鋒孫標、一蹴中的、以後暨南又曾有一機會打門、被守門孫楊保救出、上半告終、為一對一、下半時滬江屢佔先鋒、攻門未能得手、而暨南忽又轉機、幾次扣門、惜未中的、旋見球又自右侵入、右鋒傳送中、掠門向左、左內鋒楊保森早已趕到、順勢射中、以後互相週旋、各少精彩、當比賽告終前四五分鐘之際、滬江頓見勇猛、聲勢洶洶、直扣暨南腹地、被右內鋒踢入、未幾裁判員銀笛一聲、宣布比賽告終、結果二與二之比、勝負不分、

江南足球交大昨勝復旦

▲結果三與一之比

交通大學昨日與復旦大學、作江南大學體育協會足球錦標賽、地點在復旦球場、由王復旦担任裁判員、雙方實力雄厚、譽滿申江、而交大前鋒、極有聯絡、守門周賢言、尤超人一等、結果為三與一之比、交大勝、因之江大足球錦標、以交大最有希望、

足球聯合會比賽秩序

中華足球聯合會、今日原有十二隊出場、因浦東隊以經費困難、致函聯合會要求退出、故今日與培德之賽取消、祗剩十隊出場、其規定如下、

與賽隊名	場地	時間	裁判員
同樂與精華	棒球場	上午九點半	李繼元
暨南與樂羣	棒球場	下午一點半	彭三美
嶺南與悅遊	棒球場	下午三點一刻	何春輝
友誼與寶塔	田徑場	上午九點半	裘熙元
白虹與徐匯	田徑場	下午三點正	錢一勤

又昨日乙組比賽、為青年與知行、於一點半在中華足球場交鋒、裁判員李繼元君、結果三與二之比、青年勝、

國民黨政綱對內政策第九條
清查戶口整理耕地調正糧食之產銷以謀民食之均足
中國國民黨上海特別市黨部

北京大戲院

北京路貴州路口 電話中央七四一〇

今明兩日開映日戲三時五時半夜戲九時一刻慶祝一週紀念

法國大文豪小仲馬傑作

范倫鐵諾及南津穆法合演

茶花女

茶花女為傳誦一時之哀艷小說本片拮其精華由素以浪漫著之南津穆法女士主演女士飾茶花女在舞台上已有多年之歷史故精細非常加以風流明星范倫鐵諾飾男主角尤見精彩

價目 日戲正廳小洋三角 樓廳小洋六角 花樓小洋九角 夜戲正廳小洋四角 樓廳小洋八角 花樓大洋一元

卡爾登影戲院

今天日夜開映日戲三時；五時半；夜戲九時一刻

史璜生

最近偉大傑作

（南海情針）

上海大戲院

北四川路老靶子路北

星期日一二三開映日戲三時五時半夜戲九時一刻

世界著名女小說家蘭茵哈德傑作

幽奧神祕滑稽巨片

誰是蝙蝠

價目 日戲樓下四角樓上六角 夜戲樓下八角樓上一元

永安天韻樓

開映明星公司最新著名好片

掛名的夫妻

欲知詳細說明請閱天韻日報

新新屋頂花園

門票二角 不另加資

一雙頭奇雌雄怪人

本園陳列各種珍奇怪物極力搜羅務求真確不尚手續鼎前如一身倘加四足之奇孩四如重重三百而近卓大之龜形海積早為觀近所稱應弗哀新古不惜道資從蒙怪獲奇重身雌雄尺頭來一雙長七談笑小人梨飲食從未一如常人實可不有如奇觀不由十一之界也准起陳擴眼初一日參觀列月不移玉方知本園不謬

本園謹啟

大世界

每日門票附贈香烟一盒每客送可得品式各種星期贈品

日牌香烟一盒加角得吸贈得試 送名諸仍門香 意一不 舊票君烟外 既復之數不

特請中國現代各派

名流拳師

二十餘人

准於本月初十日起夜奏技

操演古今十八般武器大比賽

（陳列）

大鼉龜 變幻狗

百星大戲院

明月公司

老靶子路 生路口

價目 時間

今日日夜開映

唯一香艷浪漫歷史巨片

（多夫女皇）

（日戲）樓下四角 樓上八角 下午三時 下午五時三十分

（夜戲）樓下六角 樓上一元 下午九時一刻

大舞台

男女合演 （十一月初四） 夜戲

特煩文武全體名角 準演拿手好戲

（注意）（價目）一元 八角 六角 四角 三角

陳沈張李王林 嘉豔彥柱蘊揚 麟芳芝芳川森

玉蘭（即小達子）玉英

姚李桂春姚

梅張李孫張殷 雪桂瑞少春 芳芬亭堂泉虎

頭本鎮國高廷贊

奇女夢出世

天蟾舞台

十一月初四 夜戲

（價目注意）花樓二元 包廂一元 官廳六角 正廳八角 花樓四角 特等三角 頭等二角

陳 劉 董 劉 劉高麒 王 金 譚 荀

永奎桐軒志揚 高百歲 奎官 百麟 漢臣 歲童 芳芸 山 少富 英 慧生

（興漢圖）（張翼德）（寶蓮燈）

打鼠

翠鳳義僕救主一箭仇 挑燈夜戰 鼓 曹繡襦記

新新新今 演劇排夜

法界共舞台

男女合演 十一月初四夜戲

八角 六角 八角 六角 二角 三角

張于粉明苗明于袁 陳 花 馬張梁王

月亭雨亭花芳春芳亭樓蓮 舫 碧 蘭英亭鳴祥

小雨豔勝豔菊 （芙蓉譚） 秀月一文

九空雙

更天城計奪彩

金錯猴劉墉

廣舞台

聘請粵東羣花豔影全女班（十一月初四）日夜戲

日戲

配景悲情佳劇

泣荊花

全班落力拍演

大減價日 特等大洋一角 頭等大洋五角 二等小洋三角

夜戲

配景倒串豔情妙劇

大娶親 金蓮戲叔 武松殺嫂 鄭金葉 陳思麗愛 飛鳳 郎妻

大減價夜 特等洋一元五角 頭等大洋八角 二等小洋四角

先施屋頂樂園

大京班 特煩寶應君連排宋史歷史人戲 十三十四本 狸貓 排連純熟即日演

易社 特煩呂君新排著名家庭弟一慘劇 潑婦 現形記

優美班 特煩張君連排新大宋史名著歷戲好 二本 狸貓換太子 （即日起演）

門票小洋三角各部遊藝不取分文欲知詳細節目請閱樂園

白濁專家醫生

姚佐楨

白濁丸

諸君曾服諸般白濁丸不靈者不可不試

每瓶二元 小瓶一元

各大藥房均有出售

診所 上海三馬路大舞台對面

▲姚佐楨大藥房啟

上海租界臨時治淋院公告

案據袁漢雲律師代表梁氏及其子招彬招梁產等由管理招海泉之遺產請求給予管理權等情據此茲特登報公告如有反對者須於登報日起四天內到院聲明反對理由否則本院即准該聲請人之請求核准給予梁氏管理招海泉之遺產特此公告此佈

中華民國十六年十一月二十四日

治淋新法

淋濁最難根治人所共知良以病菌侵居深部不易撲滅自德人發明電療雖較前進步然仍未完善留日醫學士陳旭昇研究數載於茲近乃發明安善新法吸引其理用電機分解藥物變為么微分子吸收藥力於是潛心濁方更用高週電波散布熱力於白帶深經林菌氣乃生運動隨電波透入人體組織深部菌受藥力復部電灼遂無噍類此學本院治婦女白濁及接生等無論新舊淋濁白帶等症另有女醫師專司之

院址 西藏路四馬路口旭昇醫院電話中央六一五三

院長 留日愛知醫學士 陳旭昇啟

萬春醫院

首創第一 電療淋濁 安全無害

本院鑒於淋濁備精洗射注射服藥紫光電等法殊難除根故創用高周波透熱電機電化治療毫無痛苦奏效神速輕症一星期重症二星期保證完全斷根檢驗菌無淋菌立即飲酒過勞亦決不復發且于人體生育上百益無害絕對保證至於白濁淋濁溺痛則一二日足矣如有般保選可醫愈償費以昭信實▲其他一切花柳症更可負責除根

▲四川路橋北堍沿河郵政局東

張一峯博士 袁承恩技師謹啟

麥精魚肝油

江逢治博士監製

獅頭商標購者注意

滋補最富 絕無腥氣 試服一罐 連服一月

效力最宏 甘甜適口 飯量大增 立見肥壯

江逢治製藥公司發行

上海四川路A一三四號 國內外各大藥房均有出售

優待券

將此券剪下購本牌魚肝油每罐實售一元每三罐只收大洋二角五元每八罐十元以下示優待過陰歷十一月底期限至止

美生照相公司

美學照相 研究彙精 電機放大 活潑如人 出門攝影 格外歡迎 諸君光顧 招待竭誠 兼售西湖 各種風景 定價從廉

總分公司 東西華德路源昌路口 英界泥城橋新開路廿七號

電話 北二三九一 中八五三六

請戴精益眼鏡

為日光愛護計

諸君欲求事業上之進步極宜注意目光因目光如有不足非惟阻碍輸入知識之機關抑且於平時一切動作亦感不便故科學合光之眼鏡莫不認為補助目光缺憾之惟一良品本公司有鑒於此特用各種最新式驗目儀器詳加考察必無絲毫之謬誤是以諸君經本公司美國光學專科畢業士驗配之後咸稱適弗衰實非本公司之誇言也

分公司 北京 天津 奉天 濟南 長沙 漢口 重慶 南京 廣東 香港 澳門 哈爾濱

總公司 上海南京路勞合路口

中國精益眼鏡公司謹啟

周傑士律師

證明張阿巢取消婚約啟事

茲據民國十四年張阿巢弟兄姚相明與毛阿林媒妁因訂婚並外原約並後等作年本人大無委學間習字女師取貼如年方四十歲男本張阿巢今女自嫁作七十一月日立消嫁婚遊邀阿各特登一

周傑士律師

被上海華紗交所二利權單明廣

海布商易十屆息柄聲作

啟者鄙人前以股份在本行交易所購買利權單並未...（此段字跡細小）

仲文啟

受盤聲明

今有出盤... 茶居... 啟

解除婚約聲明

鄙人與女士以婚約之... 登報聲明 ... 特此聲明 再各自婚嫁 ... 啟

美國醫學博士

郭尚賢

（診所）蘇州路北首政總局郵政電話北三十九號 上午十時至下午五時八時 六門四診

德國柏林大學醫學博士

謝其綱

診所 香粉路成都路中三央五高上佳八塔里五宅 診 上午十時至下午二時四時九時

中醫內幼科

祝味菊醫生

寓愛多亞路霞飛路口 水門... 診 上午九時至下午五時 出診三時

中央大戲院

每逢星期三星期日換片

電話中央七五七一號

日戲正廳三角五角 樓廳六角 包廂八角 夜戲九點一刻

日正廳一角八角 ... 夜戲六角八角一元

新人影片 公司名片 香艷新片

情場奪豔

風騷明星韓雲珍主演傑作

新中央戲院

每逢星期三星期日換片

電話北二三二二號

日戲三點鐘五點半夜戲九點一刻

正廳三角 樓廳四角 包廂六角 日夜一律

最近出品 民新公司

月老離婚

新愛倫大戲院

院址虹口海甯路中

電話北四〇二五號

時間 日戲三時至五時 七時至九時半 九時至十一時

價目 樓下小洋二角 樓上三角 日夜同價 幼童減半

◀陽歷十一月廿五號起連映三天▶

最新國產純粹社會影片

湖邊春夢

明星影片公司出品

下星期預告 良心復活

本院以最近以來...

虹口大影戲院

虹口乍浦路北

電話北一口

逢星期四換片

時間 每日下午三點 五點一刻 七點 九點一刻

價目 樓上三角 樓下二角 幼童減半

今天日夜開映

跨海游歐洲

本院即日起開映

預告 虎口餘生

城南通俗影戲院

大東門內小南門

每星期換片二次

價目 包廂一元 優等四角 正廳二角 頭等四角 小洋二角 夜戲 日 幼童減半

日戲二點半 夜戲六點鐘

中國影片

明星公司出品

二八佳人

開演 十一月初七起 預告 湘子

中國國民黨是領導國民革命以求中國之自由平等

中國國民黨上海特別市黨部宣傳部

前驅

上海特別市黨部宣傳部

第一期（十六年十一月念七日）

前驅之前 德徵

——發刊的幾句話——

在這艱難的社會裏，負有領導民衆責任的國民黨員，其思想應如何縝密，其行動應如乎正確，其精神應如何奮勇，其生活應如何刻苦，這都是値得我們仔細考慮的● 我以爲凡是國民黨員，總不該有淺陋的落後的思想，因爲不如是，容易引領民衆到死的路上去● 我又以爲凡是國民黨員，總不該有浮躁的卑鄙的行動，因爲不如是，容易失却了民衆的信仰● 我也以爲凡是國民黨員，總不該有頹廢的精神，因爲精神頹廢了，什麼責任都不能相負● 我更以爲凡是國民黨員，總不該有奢靡的生活，因爲個人生活過於舒服，容易走入歧途，且於工作上，更有甚大的妨礙●

不單說僅僅國民黨員應該有縝密的思想，正確的行動，奮勇的精神，以及刻苦的生活，但是國民黨員是一般民衆底前驅，民衆所不能做到的事，黨員應當努力去做，民衆所不敢講的話，黨員應當代替民衆去講，民衆所擔負不了的責任，黨員應當竭力去擔負，民衆所耐不了的苦痛，黨員應當咬緊牙關去忍受；我們不單嚴責黨員而寬待民衆，實在是因爲一個人入了黨，已經把他所有的一切，交給了黨，已經默許做一個黨的戰鬥員，站在革命的最前線了啊！ 不然，因循苟且，加入墮落的隊伍裏去好了，何貴乎有革命黨，更何貴乎有革命黨員？

然而中國國民黨員處在如今這樣繁雜的社會裏，要想做事業，每易捉襟見肘，講起話來，難免動輒得咎，這完全是爲了中國國民黨員對於政治經濟以及社會情形的認識力辨別力不夠● 以黨員個人的力量，不足以識透四周的境地，不足以應付四周的環境，甚至集合許多黨員的黨部，其力量也不足以支配四周的環境——這非但不能夠領導民衆向生的路上走，並且自身也伏着甚大的危險●

要免除這個弊病與危險，我們只有努力於知識的獲取主義的研究以及理論的探討● 我們要切實做民衆的前驅，我們總得先努力於前驅之前的預備工作！

因此，我們希望那担負領導民衆的同志們，大家來勉力做『前驅』的工作；尤其希望黨內的先進同志，肯指示我們，肯負起『前驅』之前的責任！

一週間宣傳要點

上海特別市黨部宣傳部

甲．關於黨務方面者

一、促開中央全體會議 中央全體會議，是救黨救國及解決一切糾紛唯一的急務，我們竭誠盼望它的即日實現的● 週來國民革命的勢力，自長江流域，漸次發展到黃河南北以來，不幸本黨內部，竟發生許多[illegible]，黨的領袖，睽隔離渙，對於幹部的任務，不能積極努力，影響於黨國前途，革命大計者至深且鉅● 黨的方面，發現了以下幾種現象：一、紀綱渙散；二、體系搖動；三、黨權旁落；四、組織失其依據；五、理論與步趣，失去健全與統一；六、人才與時間，陷於消失與浪擲；七、工作方向，陷於彷徨迷惑而莫知適從，政治與軍事方面，也發現了種種損失錯誤：如政治人員的時時更動，腐化份子的乘機鑽入，措置設施的未能盡合民意，驕兵悍將的漸次梟張，一切建設事業的不能積極進行，財政收入的擲於虛化，政府與民衆的日見隔閡，反動萌芽的又見滋長，北伐的未能盡量進展，軍閥的未能就期肅清……都是我們始願之所不及而抱無限的悲辛的！ 在這種極變化極複雜的環境的，我們深信，如果不循了黨的正軌，來解決一切，豈但黨的基礎，要陷於危疑震撼之中，而這樣繁衝的局面也決不足以應付適當而達到奠定的目的的● 現在，中央的諸同志都聚集在上海，在前天談話會裏，已經各方的意見交換過了，並且決定了全體會議的預備會期（十二月三日至五日），那末，關於全體會議，已經有了一個頭緒● 我們全體同志，應當用十二分的熱忱，向中央諸同志，作懇切鄭重的要求：第一請求中央諸同志要消除從前種種的成見與誤會，大家誠意的密切的團結起來；第二，要趕快把黨國的大計來切實的討論，徹底的解決● 從前種種，譬如昨日死，以後種種，譬如今日生，務使我們的革命的領導機關，健全起來，強固起來，使國民革命的力量，集中起來，緊張起來●

二、我們所需的領袖是革命的忠實的 在這個嚴重緊張的時局中，我們要求的領袖一致團結● 我們深信，革命的進程中，沒有領袖來領導是事實上所不允許的● 國民黨已經有過一次團結，到現在，已經給予我們以一種似乎沒有徹底的暗示● 所以我們現在應該提出這個『我們所需要的領袖是革命的忠實的』口號來● 我們更深信，革命的忠實的領袖，是應該對於主義有精密的研究和堅確的信仰的；是應該對於革命有眞誠的熱心和積極的努力的；是應該對社會及人類，有偉大的抱負，有改造解放的決心的；是應該對於黨國有悠久的歷史和深切的關係的；更是應該有始終不變的精神足以爲羣衆之表率的● 如果不能服從黨紀，不能保守黨德，迹近腐化，迹近惡化，迹近投機，迹近自私自利的份子，我們當然不能認爲是我們的領袖的● 我們希望黨國的大計遵循正軌有徹底解決，不能不再提出一個「敦促革命的忠實的領袖諸同志的大團結」的口號●

三、我們所貢獻於中央全體會議者 本黨自清黨之始，因應付非常的變局，不能不有非常的處置● 對於黨務的措施 ，自不能盡接常軌，亦中央一時的困難，但事過境遷，沿襲者亦已稍久，以致幹部與其以下各級黨部之意見與聲息，漸致不能啣接與貫通，並且在黨綱內所賦予黨員的權限亦漸致消失而無復存在之餘地，此不得不引爲痛心之事● 在中央全體會議未開之前，同志們爲激於愛護黨國熱忱，起來向中央貢獻我們的意見● 前日上海特別市各區黨部各獨立分部執監委員暨各區黨務指導委員，在市黨部聯席會議，決定對中央全體組織之建議案，甲、速開第三次全國代表會議案，乙、澈查廣東最近事變，丙、鞏固全國各級黨部經費，平均各級黨部工作人員薪給津貼，區分部經費案，丁、迅行嚴格辦理全國黨員登記案，戊、確定民衆運動方針案，己、賡續清黨，肅清黨內腐化分子案，庚、各省黨務已[illegible]固，各級黨部速辦選舉，執委不得由中央委派案，辛、嚴密黨的組織案．（內分嚴格規定入黨手續，開除不努力工作黨員，剷除腐化份子，壬、實行嚴厲禁烟，反對鴉片公賣，癸、統一黨的中心思想案，子、鄭重保障同志生命安全案，等等，我們很希望中央領袖諸同志，能完全予以接受和採納●

（乙）關於政治方面者

（一）國民政府的外交方面 這一週中，國民政府的外交方面，有幾件重要事情，値得我們注意的●

（第一）伍外長的對外宣言● 據伍外長二十三日發表之對外宣言云，『爲實行表示中華民國國民政府對於外國政府及人民所訂條約，及協定之態度，外交部長認爲應發表下列宣言，（一）中國前政府與外國政府公司及個人所訂立之不平等條約及協定，既無存在之理由，國民政府於最短期間內廢除之，（二）業經滿期之條約及合同當然無效，（三）任何中國官吏擬與任何外國政府公司或個人訂立任何條約或協定，凡未經國民政府參與或許可者，完全無效，（四）關係中國之條約或協定，未經國民政府參加爲締約之一造者，不得認爲對於中國有約束力●』（第二）日斯巴尼亞約失效 伍部長向駐華日斯巴尼亞公使正式聲明條約照會，聞已發出，其大意謂我國與日斯巴尼亞國所訂不平等條約，遠在前清同治年間，屢經展期，迄未廢止，現在又屆十年期滿，聞伍部長已根據最近廢約宣言，以正式照會通告該使，聲明舊約作廢●（第三）反對北京借比庚款事，經各黨部及民衆電中央黨部暨國民政府力爭，由外交部並訓令江蘇交涉公署，與駐滬比領事交涉●駐滬比領事已函復交署，謂比國對此案並無允意，原函云，『逕啓者，接准十一日台函內開，貴政府訓令貴交涉員，爲報載北方軍閥，送向比國公使磋商，擬以比國退還庚款，作爲基金，發行美金公債五百萬元，並在積存比庚款餘款內，先借現款一百十萬元，由中國自由支配，劃正華核公債條例及利率表，積極進行，且比方意欲以舊約延長若干年，作公互利條約等語，嚴重抗議，並請本領事轉向駐北京公使陳明，望其對於北方軍閥磋商比庚款發行公債一案，立予拒絕，以重邦交等因，奉此，本領事已電告北京比公使一切內容，茲據比國政府外交部稱，中比條約會議及庚款會議等，並非事實，五百萬美金公債，比政府亦無允意，維北京政府曾擬預提全部比庚款，按照一千九百二十五年約定撥作購買鐵路材料教育用途及慈善事業等，至於北京政府擬先借現款一百十萬元，而將來專作還外債付通行稅及駐比中國公使館費用者，則比國政府或擬允准之，相應函復貴交涉員，請煩查照並希轉呈貴外交部爲荷●』

二、與滿鐵社有關之美國遠東借款 據路透社十八日華盛頓電，美國國務院於十八日開會● 出席者有摩根銀公司代表拉門德，紐約城銀行總裁密卻爾、及美國正副國務卿，國務院遠東司主任等● 會議內容，官廳嚴守秘密，但衆料必與遠東借款事有關，因拉門德甫從日本歸美也● 同日電通社華盛頓電，拉門德關於四千萬美金滿鐵社債，有與大總統懇談之說● 又電通社十九日東京電，日政府出面擔保滿鐵外債六千萬元交涉，由山本及拉門德嚴守秘密條件，將近成立，滿鐵將於成立後，即請政府批准，日大藏省已決定立予批准●

三、日內瓦第四次減軍會議將開幕 第三次國際減軍會議，因英美間的相持不下，竟無結果而散，現國際聯盟第四次軍備縮少籌備委員會將於本月三十日起在日內瓦開會● 參加該會之俄國代表，已決定如左● 首席代表爲代理外務人民委員長黎德維伊諾夫，代表爲教育人民委員長魯奈卡爾斯基，勞働組合中央評議會幹部會委員伍茄羅夫，代理赤軍參謀總長普茄崔始奴，書記長爲外務人民委員會中央教育長施泰隆，專門委員會爲陸海軍人員會代表辦林斯● 至蘇俄承認參加聯盟減軍準備會議之眞意，不出以下二者： 第一，共產黨之內訌，於聯盟對俄之協調，實爲一大障碍，即從來佛羅斯基以下之反幹部派，極力反對與外國妥協，斯丹林一派因顧慮對內關係，不覺從之，然今日反幹部派失勢，已無能爲，管理國政，無虞掣肘，此次參加減軍，亦其片鱗一爪，而謀於與英法等國失和之今日，據以別開一新局面，表示對外政策之軟化● 其二，或蘇聯眞爲世界永久和平起見，參加減軍會議，向外國勞動者宣傳，以迎合其意，因之開會時，蘇聯得突然提出一種議案，使各國應全廢常備正規軍制度，組織民警團，而說其理由，力求各國贊同，如各國希望世界和平，避免戰爭，則無軍隊等之必要● 如僅維持國家之安寧秩序起見，民團已足● 至何者爲其眞意，尚難斷言● 據路透社二十一日倫敦電，美國政府代表出席者，將爲古蘇登爵士（即前任外交部次長麥克尼爾）● 此次主要會務，爲組織保安委員會及決定保安會日期，俾可與國際聯盟會裁軍委員會會同辦事●

四、日本帝國主義者又在復州築鐵路 據世界新聞社奉天訊：日商驪具公司，在關東州外復州收買粘土坑，爲運輸粘土起見，新築由大連至該處地方之鐵路，近已起工，著著進行● 因此，奉天商會及外交後援會開緊急會議，議決對付方法如下：一、請政府當局（？）交涉；二、直接發抗議書；三、日商若不停止築路時，舉行反日示威大運動●

五、帝國主義者華南防盜之野心 香港總督克力門之赴北京，引起人之注意，據北京方面消息，港督此次北上，非爲游歷，實奉英政府命，調查北京政府實況，倘有可爲，則加以援助，謀使長江流域經濟勢力● 又云港督到北京，與英美法日意五使會議，港督獻議合剿華南海盜，設粵港間海盜，危及各國商務，使由英國獨力剿滅，誠恐引起誤會，請五國合作，英使並謂內地土匪，亦要一致辦理● 據東方社北京二十一日電本日下午，日英美法意五國公使在日本公使官邸開會議 ，擬乘香港總督克力門來京之機會，協議英國所提出關於討伐南中國海盜確保通商航路之提案，大體各據本國政府之意見 ，討論各國對於此提案之態度及其他辦法 ，又 電通社北京二十日電爲鎮壓中國沿岸海盜起見，各國決定共同動作，已在公使會議席上決定一切，將編成常備巡邏艦隊，據路透社二十四日北京電 外交團近爲華南水面盜案事開會不止一次，但所議辦法迄未宣布，聞各使現仍候本國政府之命令，這明明是帝國主義者連合起來，干涉內政，破壞革命勢力，抵抗我們民族運動● 我們決不能不認爲是一種嚴重的事情！

六、張作霖想帝制自爲 張作霖想帝制自爲，所謂司馬昭之心，路人皆知● 在革命勢力的進展中，他居然積極籌備大典，據最近消息，他預備明年稱帝，國號大龍，或武憲，年號武岳，冒天下之大不韙，大概他明知朝不保夕，不能不在未死之前，來過他積年未償的宿癮了●

論過渡時代 陶百川

▲並勗同志

我一向這樣的固執着：世界上有力有熱有生命的團體，自沈寂以至發皇，好如渡客一樣，往往經過三大時代：最初是『此岸時代』，次爲『過渡時代』，再次爲『彼岸時代』●

在一個團體的此岸時代，人們可以看到的氣象是頹廢寂寞，在彼岸時代，是躊躇滿志，而在過渡時代，則『大風泱泱，前途索寞，生氣鬱蒼，雄心未磨』，其氣勢雄壯，其希望偉大● 所以三大時代之中，實以過渡時代爲最有意義，而亦以過渡時代爲最危險！

何以說過渡時代最有意義呢？ 因爲過渡時代是由此岸以至彼岸的必經之路，要進步必須過渡，有過渡方有進步；人們若因循苟且，停在此岸而不肯過渡，則不獨彼岸之福不能享受，就是在此岸原有的餘蔭也將消滅殆盡，而無可受用● 所以，質言之，過渡時代眞是一條出路而強，由剝而復，由死而生的必由之途●

但是過渡又談何容易啊！自古至今，過渡的很多，達到彼岸的却十無四五● 有的被驚濤駭浪，中流衝去了，半途翻倒了；有的敵不住狂飆飛沙的襲擊侵刮，而喊『向後轉』了● 其體力較大，立志較堅的，或者能化險爲夷；然而其中難免有許多，在水天一色中，錯認了方向，走得『此路不通』，永遠沒有達到彼岸之一日● 所以我說：三大時代之中，實以過渡時代爲最危險● 然則過渡時代雖是一條由弱而強，由剝而復，由死而生的必由之途，同時也是一條可强可弱，可復可剝，可生可死的恐怖之途，這是無可諱言的●

過渡時代，危險誠然是危險極了，然而『風驅閩南，九萬里而一息，江漢赴海，百十折以朝宗』，危

目錄

○前驅之前 德徵
○一週間宣傳要點
○論過渡時代 陶百川
○前驅的意義 陳澤鷹
○革命，革命者，革命的時代 澤廬
○問答 徐怡卿 業裕
○書報介紹 琛雷
○編輯者言

險果足以撼渡客的行程麼？不！濤浪風雹，在善渡者的觀察中，是不算什麼的！

但是怎樣才是一個善渡者？我以為至少須具備三種資格：

(一)擇別的眼力；

(二)奮鬥的勇氣；

(三)堅持的耐性。

有勇氣，可以不懼；有耐性，方能堅持到底，不至半途而廢；有眼力，可免差以毫厘，謬以千里。能如是，風平浪靜時可以渡，驚濤駭浪中有什麼不可渡呢？ 我願國人多是『百十折以朝宗』的江漢，和『九萬里而一息』的鯤鵬，鼓舞勇氣，保持耐性，確定眼力，在國民黨的指導下，努力奮鬥，直達彼岸。

中華民國已在過渡中了——已在可強可弱，可復可剝，可生可死的過渡時代了！ 一切的一切都呈一個『逆水行舟』的過渡局面！ 強乎？ 弱乎？ 復乎？ 剝乎？ 生乎？ 死乎？ 皆俟吾人之自擇而已！ 同志勉乎哉？

前驅的意義

陳澤華

在這前驅週刊第一次出世的時候，凡是願意前驅的人，當然都要問一問，「前驅何為？」『我們應當怎樣的向前驅呢？』

幾月來沉悶的空氣，籠罩了佈滿青天白日旗下的中國，痛苦的民衆，渴望着繼續 總理遺志為民衆謀福利的中國國民黨的解放，真不啻如「大旱之望雲霓」！ 同時一切忠實於革命的戰士，希望着實現三民主義謀中國民族解放國家獨立的國民革命之成功，真也可以說得是「願以身而代之」了！ 但是，希望儘管是希望，事實終還是事實，事實所昭示於我們的，在政治上，只是一篇糊塗的亂賬，不但不能實現本黨的政綱，而且有許多地方，簡直令我們不敢承認這還是所謂革命的政治。 在黨務上雖則確有一般純潔忠實的志士，在革命的血泊中，繼續的與反動勢力作鬥死戰，但是今日所號于羣衆之前，號稱所謂革命的領袖者，果有幾個足以克盡厥職而無愧？軍權的壓迫，政治的摧殘，腐化的空氣，投機的行徑，使黨的基礎，逐漸動搖！同時因黨務之糾紛與政治之混亂，幾經分散與誤會的忠實領袖，已有共同覺悟團結一致的趨勢，縱橫捭闔，腐朽昏庸的投機份子，亦已有澈底清除從嚴懲辦的呼聲！ 在這千均一髮的時候，在這危急存亡的時候，我們自願前驅的人們，應當怎樣的前驅呢？ 我們不得不認清我們的方向，認清光明的坦白的前驅之路：

一、我們的前驅是驅向鞏固黨基之路。 換句話說：我們在此中央全體執監委員會議，尚未正式開始，第三次全國代表大會尚未從事籌備，腐化份子尚未澈底清除，忠實領袖尚未切實團結以前，我們要認清革命的觀點，站在黨的立塲上，努力前驅要求忠實領袖的團結，促開中央全體會議，嚴密黨的組織，執行黨的紀律，驅逐腐化份子，懲辦投機份子，以謀根本解決黨的糾紛和鞏固黨的基礎！

二、我們的前驅，是驅向繼續革命之路。 換句話說：我們在此帝國主義尚未打倒，軍閥尚未剷除，共產餘孽尚未撲滅凈盡的時候，我們要始終振奮革命的精神，努力前驅，向革命的障碍物—帝國主義，軍閥，共產黨猛烈地進攻，根本剷除一切破壞中國國民革命的惡勢力！

三、我們的前驅是驅向努力建設之路。 換句話說：我們在此舉國民衆心理上麻木昏沉，未曾充分建設起三民主義和知難行易的理論；物質上憔悴痛苦，未曾絲毫建設起發展實業的計劃；政治上混亂腐敗，未曾切實建設起建國大綱所規定的設施；社會上渙散沉寂，未曾建設起真正民主政治的訓練的時候，我們要遵照 總理的遺教，努力前驅，前驅於心理，物質，國家，社會的建設，以謀中國國民革命澈底的完成！

這是我們前驅的方向！ 這是我們希望全國同志一體前驅的工作，也就我們自勵以忠實的態度來努力的前驅之路！

革命，革命者，革命的時代

澤雷

革命、不是輕舉妄動，更不是趁着我的心高興幹時就幹，不高興時就不幹的游戲。 革命是在破壞，建設比從前更好更合理的新制度的事業，革命者是嚴肅的；要有熱誠，要有毅力，更要有清楚的頭腦的人，才能幹革命的工作。 革命的時代是反常的，新鮮的，躍進的。 「照舊」不是革命的時代，是反革命的時代；「退後」更不是革命的時代，是時代的腐化！

革命兩字，不使人畏懼，而使人認為必要。 費了多少年的光陰，耗了若干人的血汗，才能在一個地方豎立一些革命的勢力；打倒一兩個軍閥，尚且須要多少人民的籌思努力，「革命」！「革命」！談何容易！

總理遺囑的第一句就是：『余致力國民革命凡四十年』！四十年！不算久，活八九十歲的人，只過得半生。 四十年的致力國民革命，才顯出 總理之所以為 總理，革命者之所以為革命者！ 四十年，不妥協，不怕難，向前進，努力國民革命，最後還要高呼：『和平，奮鬥，救中國』！ 妥協是萬不得已時用的工具，能免用總當免用，這是因為革命者；怕難，不要說革命者不應該，就是要做個反革命，假革命也不准你怕難。 怕難是怠惰的別號，怠惰的最終是死亡。「不進則退」，雖是句老古話，卻含有真理，你不進，人家要進，可憐你是落伍了，不要以為落伍一小步不要緊，就因為這一小步分出了高低，決定了勝負，害人也就害在這一小步的出入！ 救中國也得救在這一小步的前後。 不妥協就要奮鬥，不怕難就要勇敢，熱誠，向前進就是有毅力。 能奮鬥，有熱誠，有勇敢者，有毅力還是不夠的，還要有一副清楚的頭腦！ 清楚的頭腦叫認識自已認識社會，認識時代。 如果你自已還沒有認識清楚，對于社會也沒有清楚的觀察，時代也沒有清楚的認識，你怎麼來幹革命的事業呢？「知難行易」，知者就是認識清楚之理也！ 不認識清楚一切而來革命，革命便滑入於邪道，魔道，鬼道！在魔鬼邪道裏，不妥協，就是亂打，不怕難就是頑固，向前進，就是『抄小路』走捷徑，或且是『城頭上出棺材』遠盤轉。 在過去的革命史上，共產黨的行為，就明白地告訴我們是這樣，他們因為缺少了清楚的頭腦，就滑入於魔道！ 但是共產黨的滑入於魔道，只是革命滑入於魔道之一例。 要舉別的例子還多得很啦！

革命時代是反常的，但反常裏要湧現出新的組織，新的秩序，新的紀律。 推翻一班「東洋貨的小政客，」換一班留美八個月的鍍美博士新官僚，半斤八兩，二五一十，不見什麼反常，更不見什麼新組織。

絕對禁止文言文，一切文章專用白話文，而且極力提倡注音字母，逐漸撲滅象形字，這才在反常裏顯出新紀律，新組織，新秩序。

現在中國是一個革命的時代，我草這一篇雜文字的動機，便是希望同志們大家都做一個真正的革命者，來努力完成中國國民革命，不要空過了。 這個革命的時代！

問答

三民主義的要點在什麼地方？

徐怡卿問

現在讓我鈔錄幾段話來回答這個問題：

三民主義有三大部分，即民族，民權，民生。

民族主義是對外國人爭平等的，不許外國人欺負中國人；（就是確定一原則，以支配全天下民族間的各問題）。 民權主義是對本國人爭平等的，不許有軍閥官僚的特別階級，要全國男女的政治地位都是一律的平等；民生主義是對於貧富爭平等的，不許全國男女有大富人和大窮人的分別，要人人都能夠做事，人人都有飯喫，這就是三民主義的大意。－見女子須明白三民主義篇

三民主義原是有三個部分而合成功為一個整個的主義的。 我們若單把這三部分分析得很明白，得到了分析的概念，仍然是不夠的，不中用的；對於三民主義的真意仍然不明白，不了解的。 我們要能很明白這三部分，能得到正確的概念，必須要從這三個組的關連上注意。 三民主義是一貫的，三部分都是同時代，同地方，同一民衆所需要的。 三個主義合成功一個概念，就是整個的三民主義，若把他一個一個分出去而不互生關係，那便非本黨 總理所創的努力的三民主義了，大家要認清楚這一點！——戴季陶的三民主義的一般意義與時代背景(葉著)

書報介紹

胡漢民演講第二集

春雷

民智書局最近又出版了胡漢民先生演講集第二集，內容包涵十一篇關於黨國各種問題重要的討論，俱係胡先生手訂之稿，我們同志當然應該大家去瀏覽一過。

在本集裏，有幾點是最值得我們注意的，現在特別提出如下：

(一)語言文字的宣傳以外，要做出點真實事業來作宣傳。 胡同志說：『兄弟覺得本黨的主義，似乎仍未深入民衆的心裏。 做宣傳工作的同志應注意單用文字宣傳時，有些不識字的民衆，是不能接受的。單用文字語言等無宣傳，是不及用事實來宣傳的有力量。 現在我們的政治，不能說不好，但是進步很慢，……民衆看不出國民黨治下的政治，到底怎樣，國民黨的能力，到底怎樣，所以我們同志，都應該明白以本黨為黨宣傳的責任，教任何的人，都知道本黨的真面目何在，本黨政策何在，絕對的與軍閥政治，腐化政治不同，這是極重要的』。 胡同志的話，當然是在政治方面着眼，其實呢，這個『做真實事業來作宣傳』的話，不僅在政治一方面。 我們做黨員的，在個人平日的舉動，言論和行為上，應該大家都拿 總理的遺教和人格，作一個模範，努力起來，顯出國民黨黨員的特殊的精神。 這並不是一種標榜的舉動。 從前在共產黨把持本黨的時候，民衆對於本黨的批評，有『黨軍可愛，黨人可殺』的一種批評。 這種批評的由來，當然因為共產黨人的肆意搗亂，妄為，欺侮民衆。 從清黨以後，共產黨雖然已經剷除了，民衆認識了共產黨徒的行為主張是和本黨絕對不同的。 但是，本黨的精神，究竟在那裏？我們可以說一句，現在的民衆，是還沒有十分認識清楚的。 宣傳工作，單靠文字語言，力量的確不夠。 民衆對於本黨文字語言所能宣傳的，如果沒有事實給他們做證明，那末本黨的宣傳也要陷於「欺人自欺」的一條路上去了。 現在民衆口裏，對於本黨同志，並未有「黨人可敬可愛」的口碑，這是顯見得本黨領導民衆，接近民衆的工夫，全然沒有切實地去做。 關於黨國大計，果然要切實地做些事實出來，使民衆明瞭本黨的確是為民衆謀利益的。 但是關於黨員的行動舉措，也應該切實地做些事實出來，博得民衆的信任，那末本黨的基礎，纔能鞏固。 現在我們做黨員的試捫心自問，我們對於民衆，是否真有互相親愛的精誠？是否對於貧弱者有一種親睦的態度？是否有一切假公濟私的招搖行為？是否真有和衷共濟大公無我的精神？是否沾有賭博，嫖妓，一切腐化的惡習？思想方面，是否尚留一切專制，封建的遺毒？工作的時候，是否真有誠懇堅毅，大無畏的精神？是否有革命刻苦且奮行了事的態度？開會起來，是否真有整齊嚴肅，遵守秩序的表現？這種都是最應該注意的問題。 我們很希望同志都能考慮一下。

(二)革命與求學的問題 總理的遺訓：「革命以外沒有學問」，「革命的基礎在求高深的學問」。 胡同志添了兩句注腳，就是：「越是革命越要學問，越是求學，越要革命。」 總理的所謂『革命以外沒有學問』，是就求學的目的講。 一切的學問，都要以革命為目的，這樣的求學，纔不致陷化屬於退化的方面去，不致有無所為的學問，和無病的呻吟，而能達到創造新時代的目的了。 青年求學不是為自己的，是為社會，民衆與世界的，這纔是求學真正的目的。 現在的同志中，果然對於共產黨「打倒智識階級」的口號，得到了相當的認識，知道是一種欺人之談。

但是在工作中，除了奔走呼號於宣傳演講之外，似乎沒有再可努力之處。 須知革命的事業，一方面是破壞，一方面是建設，是求民族的進化，不是求民族的退化。 破壞的時代，已經漸漸的過去了。 在目前的環境中，不僅高呼「打倒」「剷除」等等口號，就算完了革命的一回事；我們有新建設的希望，而黨員本身，缺乏新建設的學識和能力這種現象，已經着現出來。 我們明知有許多腐化的官僚政客，從前不是立在革命的戰線上的，而到了現在，因為本黨中缺乏人才之故，不得不讓他們出來，參與建設的事業，黨員因缺乏學識與經驗之故，一切的舉措，不能十分健全，有時不免失去了民衆的信仰，這真是一件極可痛心的事！ 我們要明瞭我們黨員今後的責任，比較從前秘密時代，更加重大。 我們覺得，每一個黨員，不但對於主義，應有切確的了解，並且，對於政治，經濟，社會，教育，工商，各種學識，及實際情形至少也要有相當的準備，那纔能擔負起求中國自由平等的責任。 我們不但希望本黨同志，都有相當的學識；並且希望全國民衆，都有相當的學識，那纔能成一個健全的黨，一個健全的民族。 胡同志有一節話，錄錄在下面：

『我們對於近幾年來國內青年的地位，實在覺得危險，五四以後，青年固不革命了，連學問知識，也逐漸的退化了。 關於大學招考，中學生來應考的分數每年都減少幾點。 前三年學科平均點，還有三十點，現在只剩了二十幾點了。 我們越是希望青年趕緊去革命，赴緊為革命去學，偏生青年越不革命，越不學，豈不教人急煞嗎？ 我們現在可以說不願革命的才不願學，越要革命的一定越要學。 中國人之中沒有比我們 總理再革命的了，而我們看看， 總理的求學，是怎麼一個認真？四十多年之中， 總理對於革命和求學兩件事，是同時並進的。 總理生平有兩點是人不可及之處。 第一， 總理雖出兵打仗去，行李裏面放的總是書，可見極忙的時候，還可看書。 第二，到極煩惱的時候，別人坐下來，只能看小說閒書，而 總理所看的總是哲學經濟學等，而且成大本的看，一章一節的看去，不是隨手翻翻算數的。 總理這樣的革命和求學並行不礙，相得益彰，我們就可以知道，凡是說革命不能求學的，或是說求學不能革命的，都不過是聊以自解的話罷了，那裏真有這回事呢？』

編輯者言

本部原有「向前進」週刊發行，現在因為經費問題尚未解決，所以不能如期出版。 最近經第二次部務會議，決定刊行本週報，除由民國日報附發外，再分寄全市同志。

本刊是全市同志的讀物，因為有幾處同志來函要求本部編輯關於黨員的讀物，以作訓練之需。 同時又有要求本部每週編製宣傳大綱。 本刊就是應這兩個要求而產生的。

本刊除揭載，每週宣傳的要點外，對於黨義的研究，政治的情形，都希望能夠補助黨員，得更深切的認識。 同時闢「書報介紹」「問答」兩欄：「書報介紹」一欄，是指導黨員應讀的各種新出版物；「問答」一欄，是適應各同志切磋討論及溝通意見之需要。

本刊既是全體同志的讀物，對於各同志的投稿，當然是十分歡迎的！

律師汪承寬代表豐昌順店主鮑紹廉聲明

茲據鮑君稱所開豐昌順布號除於本年擔保南匯江南襪廠與裕源泰紗號往來外其他並無存擔保情事委請代表聲明前來本律師特代登報聲明布告各界注意　事務所上海[illegible]電話二二九九

上海市清潔工會第二分會敬告公共租界住戶諸君公鑒

啓者本會根據四月五日上海各路商界總聯合會與上局商准辦法登報公告實行原案辦理陰歷十月份特別補助費自今日起各工友憑白色紙紅字憑證收取雜色紙無效即希查照此啓　辦事處三馬路鼎豐里一六〇號

無線電話

上海廣東路十三號

依巴德電器公司經理

電話五百七十號

本公司經理美國開洛廠四座真空管無綫電收音機内容外貌確極精麗蓋此機收音宏亮如新聞音樂京劇說書等按日分時播送凡屬家庭行廠如蒙妥裝既可娛樂又得商情均甚相宜也

好景牌香煙

好煙適口景物宜也

華商煙公司出品

我的容顏，原可稱得起絕色的了，怎麼不能博得郎君十二分的愛呢？唉！皆因我的頭髮，乾枯而黃纖，你們若與我有同病，請常用那雙妹老牌生髮油，可保你的頭髮，烏黑如漆而光亮鏡了。

雙妹老牌生髮油

價目　大號每瓶五角五分　二號　瓶三角三分　三　每瓶二角二分　四號每瓶一角一分

本行暢　卅餘年各省均設枝行

各埠廣洋貨店均有發售

廣生行有限公司啓

中國南洋兄弟烟草公司出品

民家牌香烟

站在革命旗幟下面的民衆應該一致的倡吸國貨